

النشرة الإحصائية السنوية لزيارة أربعينية

الإمام الحسين عليه السلام المباركة

(١٤٤٥ هـ - ٢٠٢٣ م)

النشرة الإحصائية السنوية لزيارة أربعينية

الإمام الحسين عليه السلام المباركة

(١٤٤٥ هـ - ٢٠٢٣ م)

تأليف

مركز كربلاء للدراسات والبحوث

شعبة الدراسات التخصصية في زيارة الأربعين



HA4570.Z9 / K3 2023

العتبة الحسينية المقدسة (كربلاء، العراق). مركز كربلاء للدراسات والبحوث. شعبة الدراسات التخصصية في زيارة الأربعين -- مؤلف.

النشرة الاحصائية السنوية لزيارة أربعينية الامام الحسين عليه السلام المباركة: ١٤٤٥هـ - ٢٠٢٣م / تأليف مركز كربلاء للدراسات والبحوث، شعبة الدراسات التخصصية في زيارة الاربعين. - الطبعة الاولى. - كربلاء، العراق : العتبة الحسينية المقدسة، مركز كربلاء للدراسات والبحوث، ٢٠٢٣ / ١٤٤٥ للهجرة.

٢٢٢ صفحة : جداول، مخططات بيانية ؛ ٢٤ سم. - (العتبة الحسينية المقدسة ؛ ١٣٩٥)، (مركز كربلاء للدراسات والبحوث ؛ ٢٦٠)، (شعبة الدراسات التخصصية في زيارة الاربعين؛).

كربلاء (العراق) -- زيارة الاربعين -- إحصاء

تمت الفهرسة قبل النشر في شعبة نظم المعلومات وإدارة المعارف التابعة لقسم الشؤون الفكرية والثقافية في العتبة الحسينية المقدسة.

٢١٥.٥٠٥

م ٨٤٢ مركز كربلاء للدراسات والبحوث.

النشرة الاحصائية السنوية لزيارة الاربعية لسنة

٢٠٢٢-١٤٤٥/مركز كربلاء للدراسات والبحوث

ط١. - كربلاء:- مركز كربلاء ٢٠٢٤.

٢٢٢ص. :٢١سم.

١. الزيارة الاربعية (الحسين عليه السلام). ٢. نشرات احصائية.

أ. العنوان.

م.و.

٢٦١٧ / ٢٠٢٤

المكتبة الوطنية / الفهرسة اثناء النشر

رقم الايداع في دار الكتب والوثائق ببغداد (٢٦١٧) لسنة ٢٠٢٤

الإشراف العام:

سماحة المتولي الشرعي للعتبة الحسينية المقدسة

الشيخ عبد المهدي الكربلائي (دام عزّه)

رئيس الهيئة العليا لزيارة الأربعين في العتبة الحسينية المقدسة:

الأستاذ عبد الأمير عزيز القرشي

مدير مركز كربلاء للدراسات والبحوث

إعداد

أ. د. مهدي وهاب نصر الله

م.م. مريم صادق كاظم

كلمة المركز

بِسْمِ اللَّهِ الرَّحْمَنِ الرَّحِيمِ

الحمد لله رب العالمين والصلاة والسلام على أبي الزهراء محمد وعلى اهل بيته الطيبين الطاهرين وأصحابهم المتجيين
وبعد...

تعد الدراسات الإحصائية للزيارات الدينية المليونية لمدينة كربلاء المقدسة إحدى أهم الجوانب الوثائقية والتحليلية التي يهتم بها مركز كربلاء للدراسات والبحوث في العتبة الحسينية المقدسة. وبالنظر لما تحتويه هذه (الزيارات) من فسيفساء (بشري) مذهبي وديني وقومي متعدد على عراقي وعربي وجنبي تقدم لها صفات إ طعام وشراب وإسكان وأمن وبلدية وتنظيم عالي المستوى في المرقدين المقدسين، فضلاً عن التفويج العكسي للزائرين من المدينة الى خارجها.

ونتيجة لما تأتته النشرة الإحصائية السنوية لزيارة اربعينية الإمام الحسين (عليه السلام) في السنوات الست السابقة من استحسان كبير من قبل اصحاب القرار والباحثين .

يستمر المركز في إصدارها لعام ٢٠٢٣م - ١٤٤٥ هـ ليمثل مشروعاً توثيقياً سنوياً مستمراً لجهود العتبتين المقدستين الحسينية والعباسية والمواكب والهيئات الخدمية والمؤسسات والدوائر الحكومية والمؤسسات الإعلامية والمتطوعون ومنظمات المجتمع المدني ليكون رافداً متميزاً في خط المركز الاستراتيجي في مجال الدراسات المتعلقة لزيارة الأربعين المباركة

ختاماً من لا يشكر المخلوق لا يشكر الخالق ، لذا يسعدنا أن نتقدم بأسمى آيات الشكر والتقدير لسماحة المتولي الشرعي الشيخ عبد المهدي الكربلائي (دام عزه) لما يقدمه من دعم لا محدود لنشاطات المركز لا سيما ما يتعلق بزيارة الأربعين كما نقدم شكرنا وعرفاننا الكبير لكل من ساهم في انجاز هذه النشرة ومن قدم لنا المساعدة في الحصول على البيانات والإحصاءات من أقسام العتبة الحسينية المقدسة والحكومة المحلية في محافظة كربلاء والمؤسسات الإعلامية عن انه تحظى بقبول زوار الامام الحسين (عليه السلام)

وآخر دعوانا ان الحمد لله لله رب العالمين

مركز كربلاء للدراسات والبحوث

العتبة الحسينية المقدسة .

المقدمة

بِسْمِ اللَّهِ الرَّحْمَنِ الرَّحِيمِ

تمثل زيارة أربعية الإمام الحسين عليه السلام أهم التظاهرات المليونية السنوية في مدينة كربلاء المقدسة كونها ممارسة إنسانية دينية اجتماعية ويزداد أعداد الزائرين الوافدين فيها عام بعد عام لما تشكله من أهمية خاصة في المنظور الإسلامي في فضلها وتأكيد ممارستها من قبل محبي أهل البيت (عليه السلام).

لذا حرصت شعبة الدراسات التخصصية في مركز كربلاء للدراسات والبحوث على إعداد هذه النشرة بما تحويها من إحصائيات وبيانات رسمية دقيقة لأعداد الزائرين المحليين والعرب والأجانب والمواكب والهيئات الخدمية والعزائية المحلية والعربية والأجنبية والجهود المبذولة من قبل المؤسسات الحكومية والأعلامية والمتطوعون ومنظمات المجتمع المدني وأقسام العتبة الحسينية المقدسة بهدف توثيقها فضلاً عن إرشاد متخذي القرار في تدعيم نقاط القوة ومعالجة نقاط الضعف عند التخطيط المستقبلي لتأمين الخدمات المناسبة للزائرين الوافدين لمرقدي الإمام الحسين (عليه السلام) وأخيه أبا الفضل العباس (عليه السلام).

أهداف النشرة الاحصائية ومبرراتها

تهدف النشرة الاحصائية السنوية الى تحقيق ما يأتي:

١. إعداد وتوفير احصائيات وبيانات دقيقة عن كل ما يتعلق بزيارة الاربعين من أعداد الزائرين المحليين والعرب والاجانب والمواكب المحلية والعربية والاجنبية وجهود المؤسسات والدوائر الحكومية والعتبتان الحسينية والعباسية المقدستان ومنظمات المجتمع المدني ووسائل الاعلام المختلفة.
٢. استخدام بيانات واحصائيات النشرة الاحصائية السنوية لتقييم جميع النشاطات والفعاليات للجهات ذات العلاقة بالزيارة المباركة بهدف التخطيط المستقبلي لتأمين الخدمات اللازمة لزوار سيد الشهداء (عليه السلام).
٣. تكون دليلاً وسفراً مهماً بما تتضمنه من بيانات واحصائيات متنوعة تمكن الباحثين بمختلف صنوفهم من الاستفادة منها في كتاباتهم البحثية عن هذه التظاهرة المليونية المباركة.

مصادر البيانات

اعتمدت النشرة الاحصائية العديد من المصادر الموثوقة والتي لها علاقة مباشرة بزيارة الاربعين، واهم هذه المصادر هي:

١. محافظة كربلاء المقدسة، المقر المسيطر لزيارة الاربعين لعام ٢٠٢٣م-١٤٤٥هـ والذي يضم كل المؤسسات والدوائر الحكومية ومنظمات المجتمع المدني ووسائل الاعلام والمتطوعون.
٢. الامانة العامة للعتبة الحسينية المقدسة.
٣. الامانة العامة للعتبة العباسية المقدسة.
٤. جهاز المخابرات العراقي لعام ٢٠٢٣م-١٤٤٥هـ.

الفصل الأول

اعداد الزائرين والمواكب الخدمية والعزائية



أولاً: اعداد الزائرين

الزائرون المحليون^(١) والعرب^(٢) والأجانب^(٣)

الجدول (١) اعداد الزائرين الوافدين الى محافظة كربلاء المحليون والعرب

والأجانب لعام ٢٠٢٣م - ١٤٤٥هـ

ت	جنسيات الزائرين	العدد
١	الزائرون المحليون	١٨٢٦٦٢٥٩
٢	الزائرون العرب	٢٥٩٢٠٤
٣	الزائرون الاجانب	٣٧٥٢٨٨٧
	المجموع	٢٢٠١٩١٤٦

(١) الأمانة العتبة العباسية المقدسة حسب الاحصائيات الصادرة لعام ٢٠٢٣م - ١٤٤٥هـ.

(٢) جهاز المخابرات الوطني العراقي حسب الاحصائيات لعام ٢٠٢٣م - ١٤٤٥هـ بموجب الامر الإداري المرقم ذي العدد ١٦٦٤٣.

(٣) الزائرون الاجانب جهاز المخابرات الوطني العراقي حسب الاحصائيات لعام ٢٠٢٣م - ١٤٤٥هـ بموجب الامر الإداري المرقم ذي العدد ١٦٦٤٣.

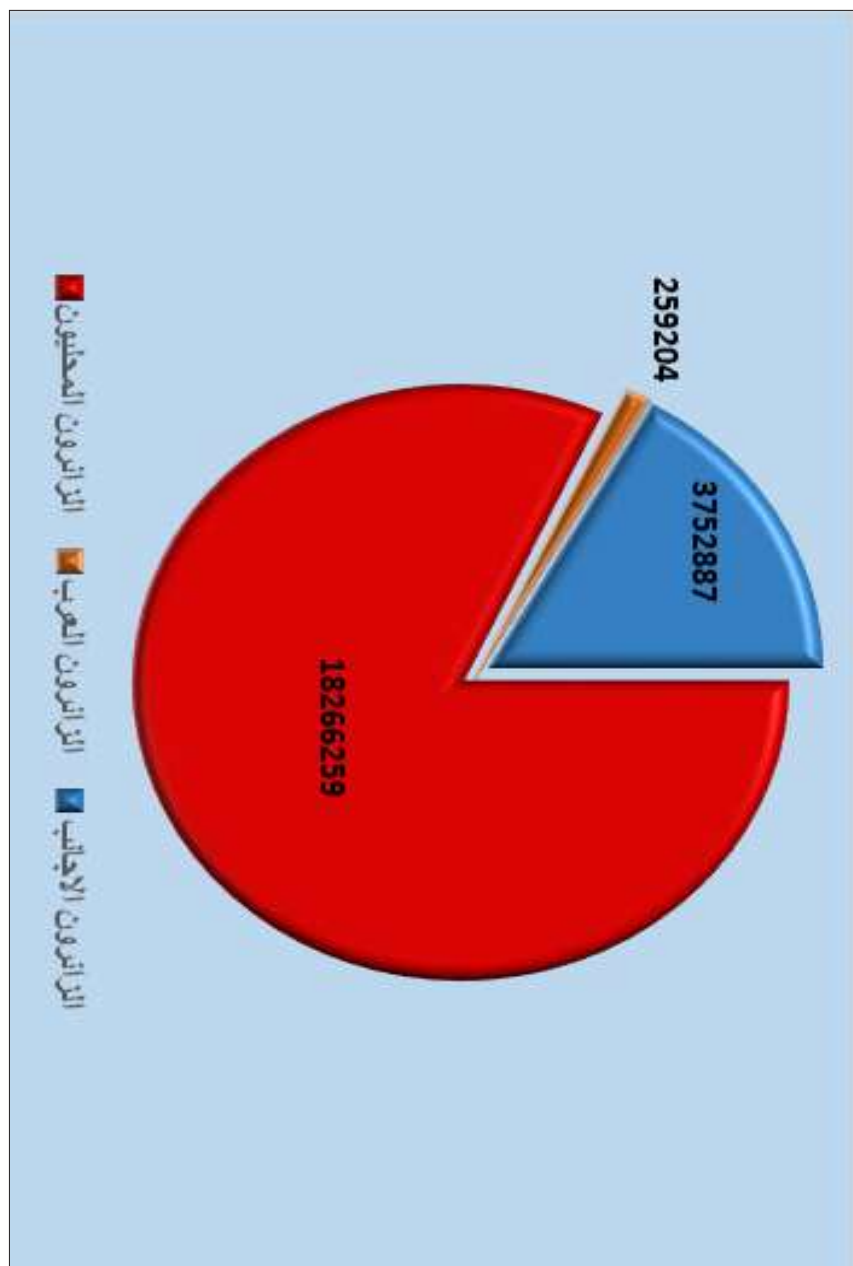

ثانياً: الزائرون حسب القارات

أ/قارة آسيا

يتضح من الجدول الآتي ان دولة إيران احتلت المرتبة الأولى الأكثر عدداً من بين دول آسيا في اعداد الزائرين حيث بلغ (٢٩٤٣٦١٠) زائراً

الجدول (٢)^(١) اعداد الزائرين الوافدين الى محافظة كربلاء من دول قارة اسيا

للمشاركة في اربعينية الامام الحسين لعام ٢٠٢٣ م - ١٤٤٥ هـ

ت	الدولة	عدد الزائرين
١	أفغانستان	١١١٨٤٧
٢	الامارات	٩٣١
٣	أرمينيا	٢٠
٤	البحرين	٣٤٢٦٣
٥	سنغافورة	٥٩
٦	اندونيسيا	٨٧٨
٧	الهند	١٧٠٧٥
٨	إيران	٢٩٤٣٦١٠

(١) جهاز المخابرات الوطني العراقي حسب الاحصائيات لعام ٢٠٢٣ م - ١٤٤٥ هـ بموجب الامر الإداري المرقم ذي العدد ١٦٦٤٣.

١٢٦٦	الأردن	٩
١٨٢٠٨	الكويت	١٠
٢٥٣٣٠	لبنان	١١
٨٠	فلسطين	١٢
١٤٠٢	سلطنة عمان	١٣
٦٠٤٧٢	باكستان	١٤
٤٣١	قطر	١٥
٢٢٥٥٥	السعودية	١٦
١١٢٨٤	سوريا	١٧
٥٩٢	اليمن	١٨
١٦	كمبوديا	١٩
١٤٠	كازخستان	٢٠
١٣٩	مينا مار	٢١
١٤٩	ماليزيا	٢٢
٢٧٣	اوزبكستان	٢٣
٦٠	اليابان	٢٤
٤٣٩	بنغلادش	٢٥
١٤٤	تايلاند	٢٦

٢٧	تايوان	٣
٢٨	تركمانستان	١٥
٢٩	ماكاو	١
٣٠	طاجيكستان	١٤٩
٣١	فيتنام	٧
٣٢	كوريا الجنوبية	٧٣٧
٣٣	كيرجستان	٢٠
٣٤	نيبال	٢٤٧
٣٥	الصين	٢٣٧٤
٣٦	الفلبين	١٦٢
٣٧	سريلانكا	٢٣٩
٣٨	لاوس	٤
٣٩	أذربيجان	٦٣١٧
٤٠	جزيرة كريسماس	٢
المجموع		٣٢٦١٩٤٠

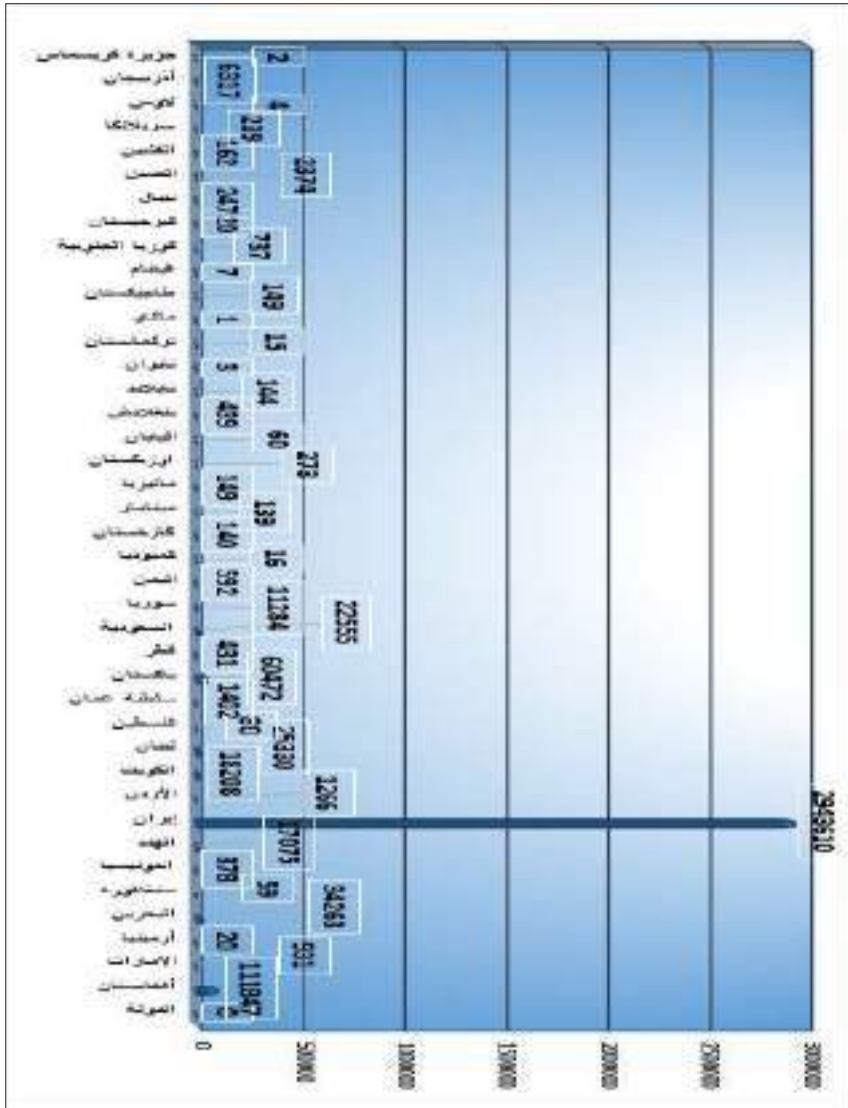

الشكل (٢) أعداد الزائرين الوافدين الى محافظة كربلاء من دول قارة اسيا للمشاركة في اربعينية الامام الحسين لعام ٢٠٢٣م - ١٤٤٥هـ

ب - قارة افريقيا^(١)

يتضح من الجدول الآتي ان جمهورية مصر العربية احتلت المرتبة الأولى الأكثر عدداً من بين دول افريقيا في اعداد الزائرين حيث بلغت (٢١١١)

الجدول (٣) اعداد الزائرين الوافدين الى محافظة كربلاء من دول قارة افريقيا

للمشاركة في اربعينية الامام الحسين لعام ٢٠٢٣ م - ١٤٤٥ هـ

ت	الدولة	عدد الزائرين
١	بنين	٣
٢	كاميرون	٨٠
٣	كونغو	٢٢
٤	جزر القمر	٧١
٥	غينا	٦٠
٦	الجزائر	٢٠٠
٧	مصر	٢١١١
٨	افريقيا	٢٩٩
٩	غانا	١٦٢
١٠	مدقشفر	١٩٨

(١) جهاز المخابرات الوطني العراقي حسب الاحصائيات لعام ٢٠٢٣ م - ١٤٤٥ هـ بموجب الامر الإداري المرقم ذي العدد ١٦٦٤٣ .

٢٩	ملاوي	١١
٣١	مالي	١٢
٣٦	موزنيق	١٣
٧٢٢	نيجيريا	١٤
٢٦	السنغال	١٥
٢٨	سيراليون	١٦
٢٩٩	جنوب افريقيا	١٧
١٦٠	السودان	١٨
٣١٠	تونس	١٩
١٥٧	اوغندا	٢٠
٦٨٣	تنزانيا	٢١
٢	لايبيريا	٢٢
١١٠	المغرب	٢٣
١٤	ليبيا	٢٤
٧	راوندا	٢٥
١١	الصومال	٢٦
٣	توغو	٢٧
٣٤	زمبابوي	٢٨

٢٩	ساحل العاج	٧٤
٣٠	جامبيا	٩
٣١	موريشيوس	٧
٣٢	زامبيا	٤
٣٣	سيشل	٦
٣٤	كينيا	٣٩٤
٣٥	اثيوبيا	٩٢
٣٦	ناميبيا	٢
٣٧	الاتحاد الأفريقي	٦
٣٨	رواند	٧
٣٩	مورتانيا	٨
٤٠	إرتريا	١
٤١	تشاد	١٩
٤٢	النيجر	١٥
٤٣	الغابون	١
٤٤	بوروندي	٨
٤٥	بوركينافاسو	٨٥
المجموع		٦٦٠٧

ج. قارة أوروبا^(١)

يتضح من الجدول الآتي ان دولة (تركيا) احتلت المرتبة الأولى الأكثر عدداً من بين دول قارة اوربا في اعداد الزائرين حيث بلغ (٢٠١١٩) زائراً وإن الدول (جزر اللاند، ايسلندا) تمثل اقل عدداً (١)

الجدول (٤) اعداد الزائرين الوافدين الى محافظة كربلاء من دول قارة اوربا

للمشاركة في اربعينية الامام الحسين لعام ٢٠٢٣ م - ١٤٤٥ هـ

ت	الدولة	عدد الزائرين
١	البانيا	٢٢
٢	النمسا	٢٣٢
٣	بلجيكا	٤٧٣
٤	بلغاريا	٤٦
٥	البوسنة والهرسك	٧٦
٦	بيلاروسيا	١٣
٧	سويسرا	١٧٥
٨	قبرص	١٥
٩	التشيك	٣٥
١٠	المانيا	٣٨٤٦

(١) جهاز المخابرات الوطني العراقي حسب الاحصائيات لعام ٢٠٢٣ م - ١٤٤٥ هـ (بموجب الامر الإداري المرقم ذي العدد ١٦٦٤٣)

٦٣٢	الدنمارك	١١
١٤	استوليا	١٢
٣٣٨	فلندا	١٣
٩٤١	فرنسا	١٤
٥٧٥٨	بريطانيا	١٥
٦٤٠	جورجيا	١٦
٣٩	يونان	١٧
٢٣	كرواتيا	١٨
١	ايسلندا	١٩
١٧٦	ايرلندا	٢٠
٢١١	اسبانيا	٢١
٤٧٠	إيطاليا	٢٢
٣١	كوسوفو	٢٣
١٦٥٦	هولندا	٢٤
٨١٧	النرويج	٢٥
٥٢	البرتغال	٢٦
٣١	شمال مقدونيا	٢٧
١٢٧	رومانيا	٢٨
١٣٥٠	روسيا	٢٩
٣٢٣٠	السويد	٣٠

٢٠١١٩	تركيا	٣١
٨٩	اوكرانيا	٣٢
١٩٧	نيوزيلاندا	٣٣
٨٥	بولندا	٣٤
٣	مولدوفا	٣٥
٤١	صربيا	٣٦
١٦	سلوفاكيا	٣٧
٧	سلوفينيا	٣٨
٩٥	جزيرة مان	٣٩
١	جزر آلاند	٤٠
٢٥	لوكسمبورغ	٤١
٤	لاتفيا	٤٢
٦	ليتوانيا	٤٣
١	الفاتيكان	٤٤
٦١	المجر	٤٥
٩	مالطا	٤٦
٢	ليتوانيا	٤٧
٣	سان مارينو	٤٨
٤٢٢٣٤	المجموع	

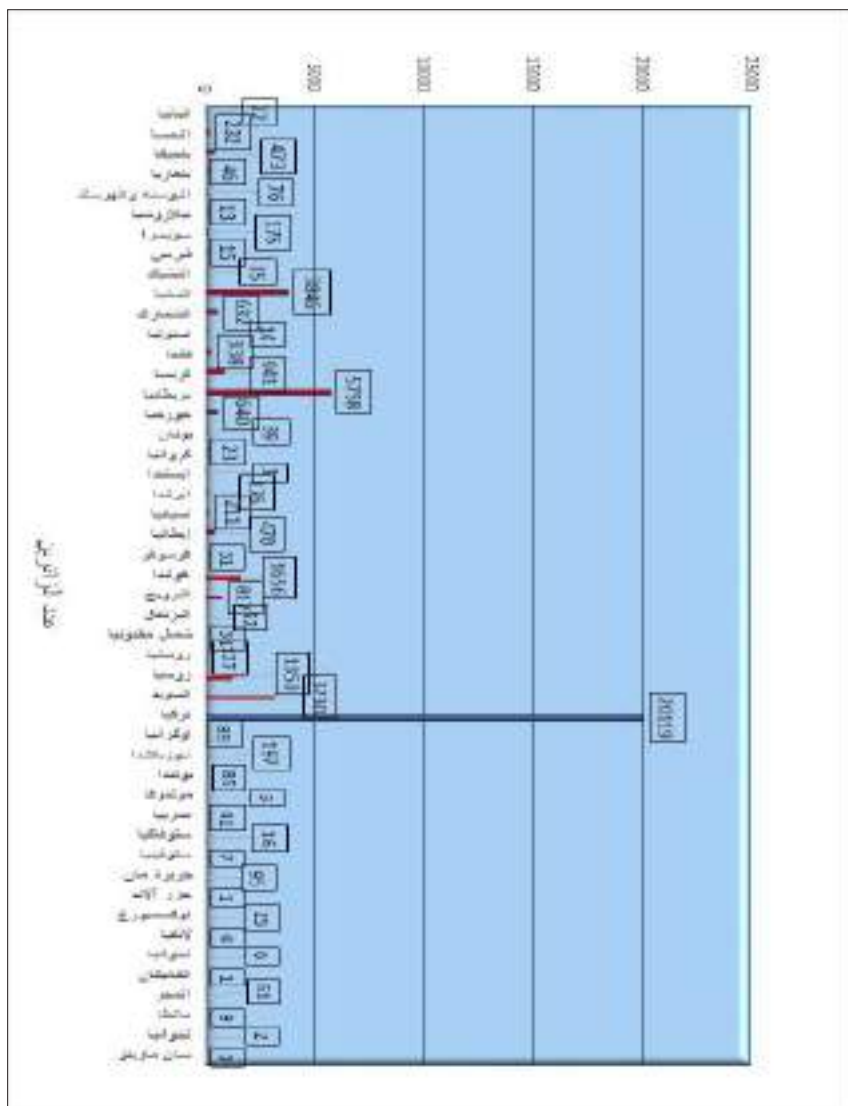

د /قارة أمريكا الشمالية^(١)

يتضح من الجدول الآتي ان دولة (أمريكا) أحتلت المرتبة الأولى الأكثر عدداً من بين دول قارة أمريكا الشمالية في اعداد الزائرين حيث بلغت (٧٠٠٠)

الجدول (٥) اعداد الزائرين الوافدين الى محافظة كربلاء من دول قارة أمريكا

الشمالية للمشاركة في اربعينية الامام الحسين لعام ٢٠٢٣ م - ١٤٤٥ هـ

ت	الدولة	عدد الزائرين
١	بيليز	١
٢	كندا	٢٥٠٦
٣	دومنيكا	٦٥٩
٤	هوندوراس	٨
٥	الولايات المتحدة الامريكية	٧٠٠٠
٦	بنما	٢
٧	سانت كيتس	٣٠٥

(١) جهاز المخابرات الوطني العراقي حسب الاحصائيات لعام ٢٠٢٣ م - ١٤٤٥ هـ
بموجب الامر الإداري المرقم ذي العدد ١٦٦٤٣ .

٣	كوبا	٨
١	السلفادور	٩
١٢	المكسيك	١٠
٢	سانت لوشيا	١١
١	انتيغا وباربودا	١٢
٣	كوستاريكا	١٣
٣	غرينادا	١٤
١	نيكاراجوا	١٥
١	بربادوس	١٦
٤	جمهورية الدومينيكان	١٧
١	انتيغا وباربودا	١٨
١٠٥١٣	المجموع	

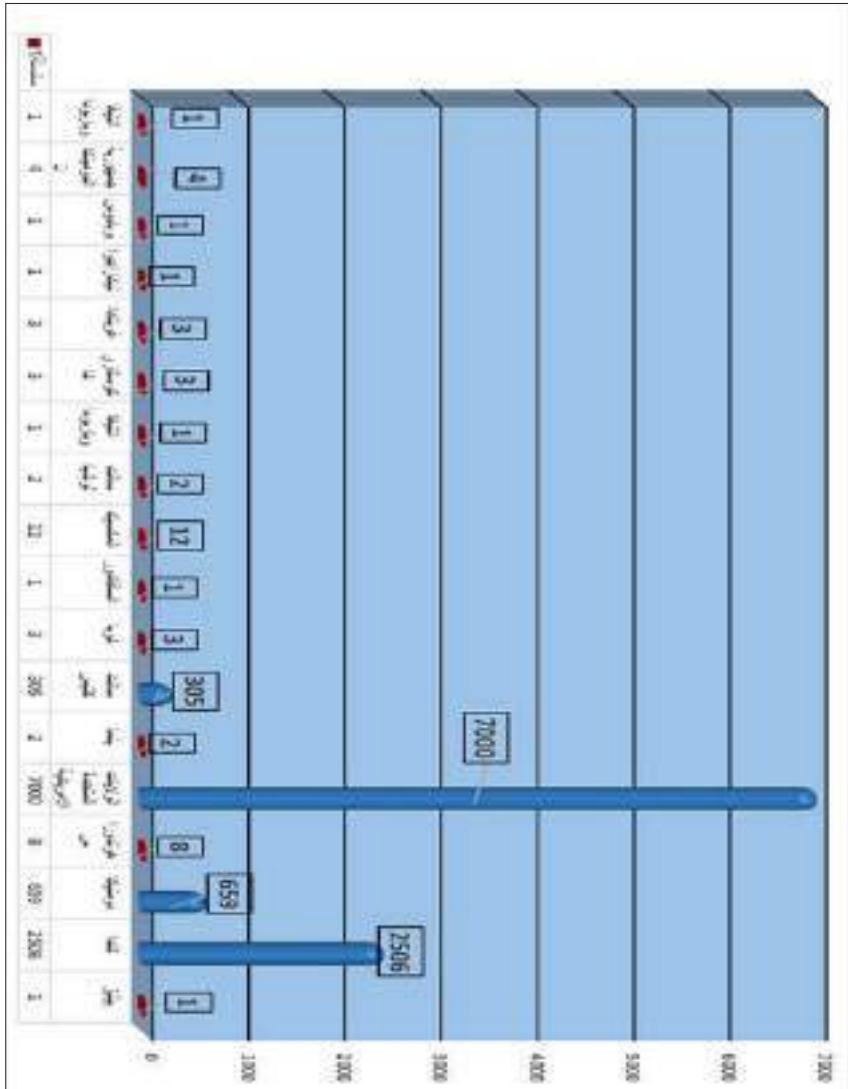

الشكل (٥) اعداد الزائرين الوافدين الى محافظة كربلاء من دول قارة أمريكا الشمالية للمشاركة في اربعينية الامام الحسين لعام ٢٠٢٣ م - ١٤٤٥ هـ

ذ. قارة أمريكا الجنوبية^(١)

يتضح من الجدول الآتي ان دولة (البرازيل) أحتلت المرتبة الأولى الأكثر عدداً من بين دول قارة أمريكا الجنوبية في اعداد الزائرين حيث بلغت (٥٢)

الجدول (٦) اعداد الزائرين الوافدين الى محافظة كربلاء من دول قارة أمريكا

الجنوبية للمشاركة في اربعينية الامام الحسين لعام ٢٠٢٣ م - ١٤٤٥ هـ

ت	الدولة	عدد الزائرين
١	الارجنتين	٣
٢	البرازيل	٥٢
٣	كولومبيا	١٦
٤	الاكوادور	٨
٥	بارغواي	٢
٦	فنزويلا البوليفارية	٥٠
٧	بيرو	١٠
٨	بوليفيا	٤

(١) جهاز المخابرات الوطني العراقي حسب الاحصائيات لعام ٢٠٢٣ م - ١٤٤٥ هـ

بموجب الامر الإداري المرقم ذي العدد ١٦٦٤٣

١٧	ترينيداد وتوباغو	٩
٨	الشيلي	١٠
١	غيانا	١١
٥	أروبا	١٢
١	سورينام	١٣
١٧٧	المجموع	

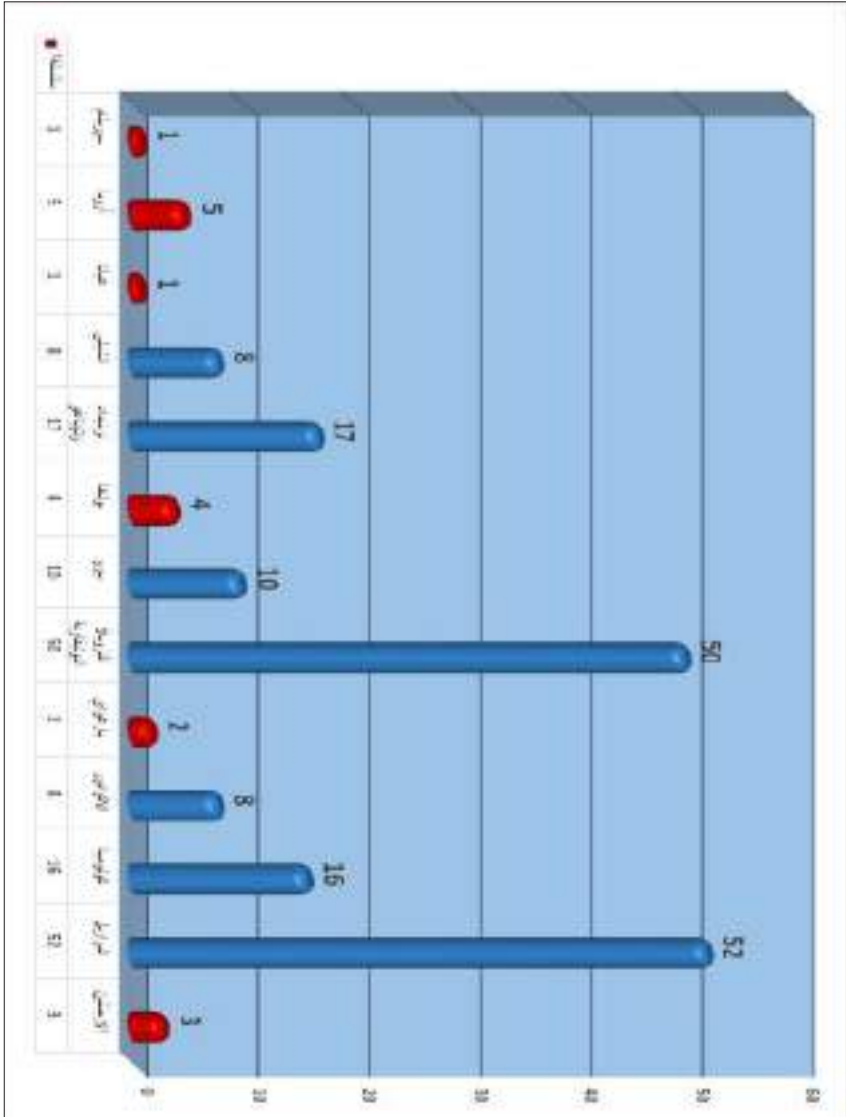

الشكل (٦) اعداد الزائرين الوافدين الى محافظة كربلاء من دول قارة أمريكا الجنوبية للمشاركة في اربعينية الامام الحسين لعام ٢٠٢٣م - ١٤٤٥ هـ

هـ. قارة استراليا^(١)

يتضح من الجدول الآتي ان دولة (اذرييجان) أحتلت المرتبة الأولى الأكثر عدداً من بين دول قارة أستراليا في اعداد الزائرين حيث بلغت (٦٣١٧)

الجدول (٧) اعداد الزائرين الوافدين الى محافظة كربلاء من دول قارة استراليا
وبعض المنظمات المشاركة في اربعينية الامام الحسين لعام ٢٠٢٣ م - ١٤٤٥ هـ

ت	الدولة	عدد الزائرين
١	استراليا	١٢٨٩
٢	فيجي	٢٨
٣	بالاو	١
٤	فانواتو	١٠
٥	UN	٣٨٠
٦	ننجلالا	١٤٠٠
٧	اخرى	١٤٠
المجموع		٣٢٤٨

(١) جهاز المخابرات الوطني العراقي حسب الاحصائيات لعام ٢٠٢٣ م - ١٤٤٥ هـ
بموجب الامر الإداري المرقم ذي العدد ١٦٦٤٣

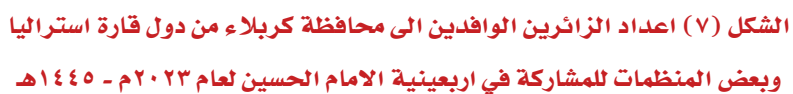

الجدول (٨) اعداد الزائرين الوافدين الى محافظة كربلاء للمشاركة في اربعينية

(١) الامام الحسين (عليه السلام) حسب القارات لعام ٢٠٢٣ م - ١٤٤٥ هـ

ت	القارات	عدد الزائرين
١	قارة اسيا	٣٢٥٥٦٢٣
٢	قارة افريقيا	٦٦٠٧
٣	قارة اوربا	٤٢٢٣٤
٤	أمريكا الشمالية	١٠٥١٣
٥	قارة أمريكا الجنوبية	١٧٧
٦	قارة استراليا وبعض المنظمات المشاركة في الزيارة الاربعينية	٩٥٦٥
	المجموع	٣٣٢٤٧١٩

(١) جهاز المخابرات الوطني العراقي حسب الاحصائيات لعام ٢٠٢٣ م - ١٤٤٥ هـ بموجب
الامر الإداري المرقم ذي العدد ١٦٦٤٣

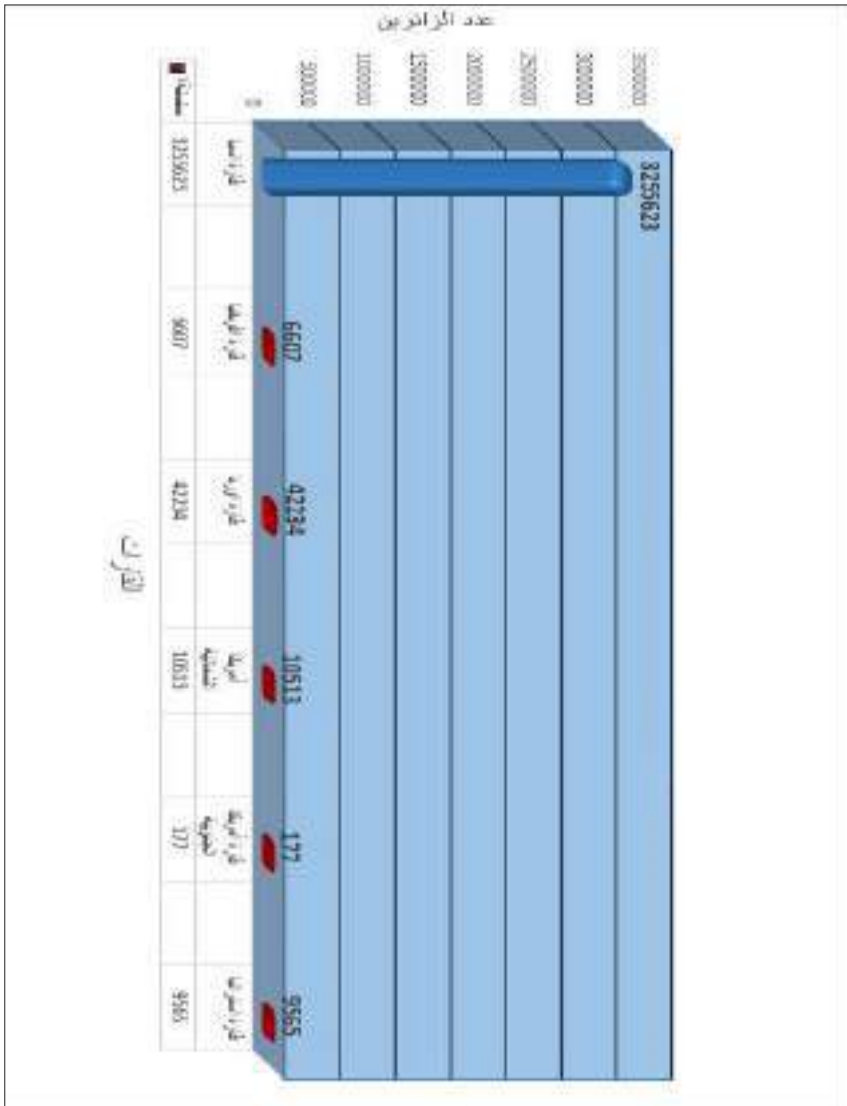

الشكل (٨) اعداد الزائرين الوافدين الى محافظة كربلاء للمشاركة في اربعينية

الامام الحسين (عليه السلام) حسب القارات لعام ٢٠٢٣م - ١٤٤٥ هـ

الجدول (٩) اعداد الزائرين الوافدين الى محافظة كربلاء للمشاركة في اربعينية

الامام الحسين (عليه السلام) بين الاعوام من ٢٠١٧ م - ١٤٣٩ هـ الى ٢٠٢٣ م - ١٤٤٥ هـ (١)

ت	السنة بـ الميلادي - الهجري	عدد الزائرين
١	٢٠١٧ م - ١٤٣٩ هـ	١٥٣٨٥٠٠٠
٢	٢٠١٨ م - ١٤٤٠ هـ	١٧٠٠٠٠٠٠
٣	٢٠١٩ م - ١٤٤١ هـ	١٥٢٢٩٩٥٥
٤	٢٠٢٠ م - ١٤٤٢ هـ	١٤٥٥٣٣٠٨
٥	٢٠٢١ م - ١٤٤٣ هـ	١٦٣٢٧٥٤٢
٦	٢٠٢٢ م - ١٤٤٤ هـ	٢١١٩٨٦٤٠
٧	٢٠٢٣ م - ١٤٤٥ هـ	٢٢٠١٩١٤٦

نلاحظ من الجدول رقم (٩) من خلال ملاحظة الفرق بين الأعوام السابقة انه كانت اكثر عدداً للزائرين خلال عام ٢٠٢٣ حيث بلغت اعداد الزائرين الوافدين الى محافظة كربلاء المقدسة (٢٢٠١٩١٤٦)

(١) جهاز المخابرات الوطني العراقي حسب الاحصائيات لعام ٢٠٢٣ م - ١٤٤٥ هـ بموجب الامر الإداري المرقم ذي العدد ١٦٦٤٣

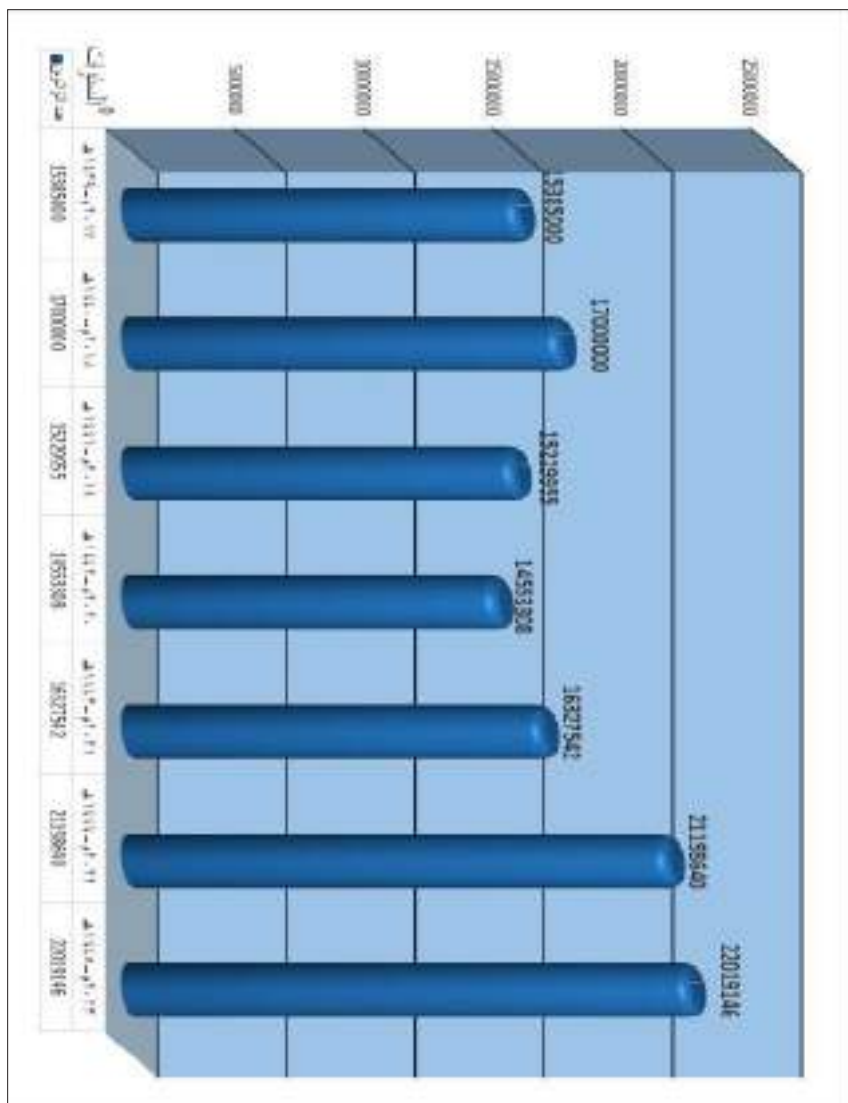

الشكل (٩) أعداد الزائرين الوافدين الى محافظة كربلاء للمشاركة في اربعينية الامام الحسين ع بين الاعوام من ٢٠١٧ م - ١٤٣٩ هـ الى ٢٠٢٣ م - ١٤٤٥ هـ.

ثالثاً : المواكب والهيئات الخدمية والعزائية المحلية والعربية والأجنبية^(١)

الجدول (١٠) المواكب والهيئات الخدمية والعزائية المحلية المشاركة في زيارة

الأربعين لعام ٢٠٢٣ م - ١٤٤٥ هـ

العدد	المحافظة	ت
٣٧٩٧	بغداد	١
١٨٣٠	البصرة	٢
٣٠٤٣	كربلاء	٣
١٤٣٧	ذي قار	٤
٢٩٥	ميسان	٥
٣٤٣	الديوانية	٦
٤٤٩٢	النجف	٧
٥٤٦	واسط	٨
١٨٧	ديالى	٩
١٤	المنشي	١٠
٤٥١	بابل	١١
١٢٩	كركوك	١٢
٥٠	صلاح الدين	١٣
٢٢	نينوى	١٤
١٦٦٣٦	المجموع	

(١) تم اعتماد هذه البيانات على الوثائق الرسمية لقسم حفظ النظام / العتبة الحسينية المقدسة (شعبة التنسيق مع الهيئات والمواكب الحسينية المرقمة ذي العدد ٤٩٥٤) المدرجة في الملاحق.

* ينظر وثيقة رقم ١

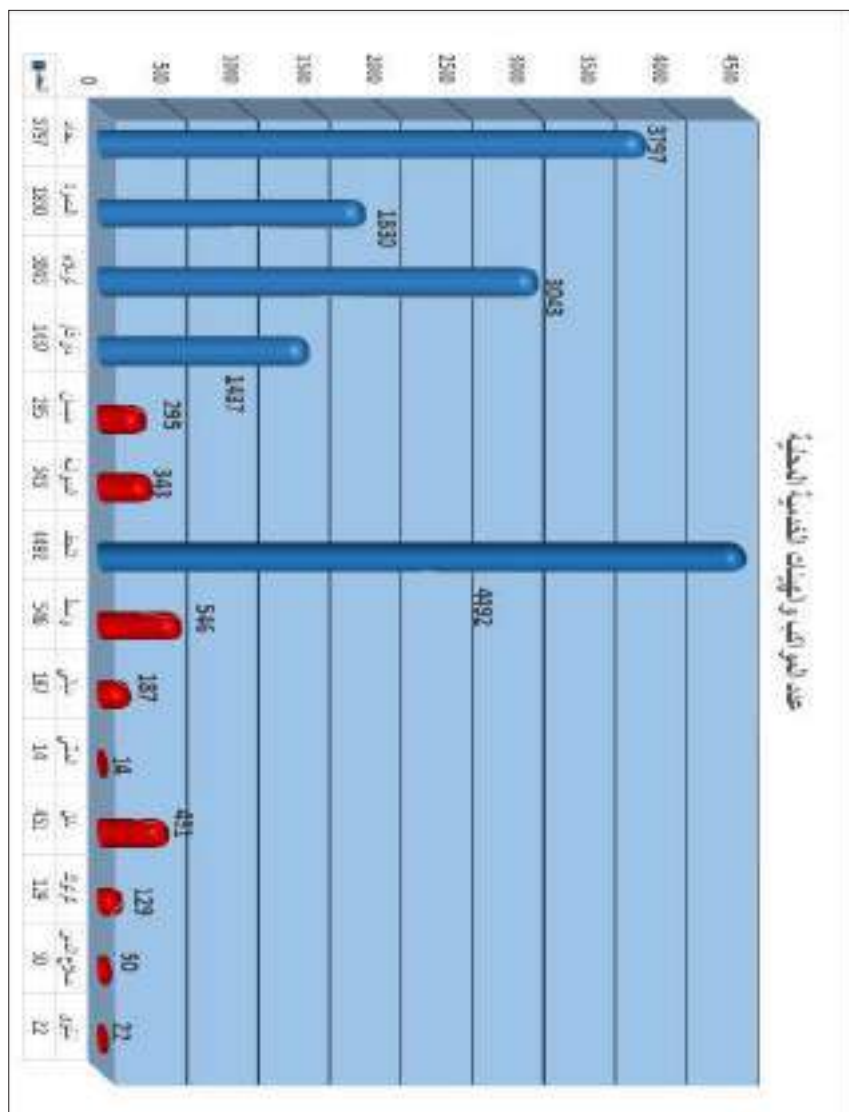

الشكل (١٠) المواعيد والهيئات الخدمية والعزائية المحلية المشاركة في زيارة الأربعين لعام ٢٠٢٣م - ١٤٤٥هـ

رابعاً: المواكب العربية والأجنبية^(١)

الجدول (١١) المواكب والهيئات الخدمية والعزائية العربية والاجنبية المشاركة في

زيارة الأربعين لعام ٢٠٢٣ م - ١٤٤٥ هـ

العدد	الدولة	ت
١٠٠	الجمهورية الإسلامية في إيران	١
٢٥	الجمهورية اللبنانية	٢
٩	دولة الكويت	٣
٦	باكستان	٤
١٢	المملكة العربية السعودية	٥
٦	البحرين	٦
٢	تركيا	٧
٢	الهند	٨
١	اذربيجان	٩
١	هولندا	١٠
١	جمهورية سوريا	١١
١	تنزانيا	١٢
٢	المانيا	١٣
١	سلطنة عمان	١٤
٣	بريطانيا	١٥
٢	الولايات المتحدة الامريكية	١٦
٣	افغانستان	١٧
١٧٧	المجموع	

(١) تم اعتماد هذه البيانات على الوثائق الرسمية لقسم حفظ النظام / العتبة الحسينية المقدسة (شعبة التنسيق مع الهيئات والمواكب الحسينية المرقمة ذي العدد ٤٩٥٤) المدرجة في الملاحق.

* ينظر وثيقة رقم ١

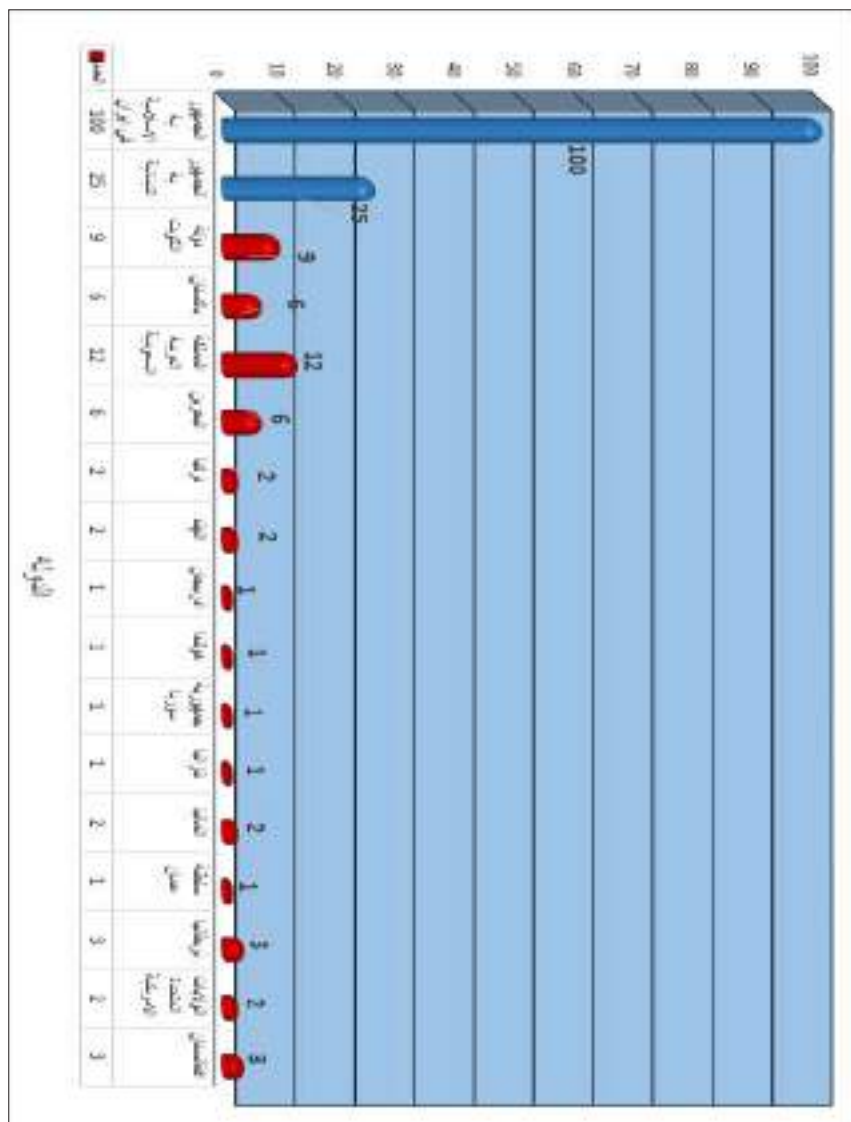

الشكل (١١) المراكز والهيئات الخدمية والعراقية العربية والاجنبية المشاركة في

زيارة الأربعين لعام ٢٠٢٣ م - ١٤٤٥ هـ

نلاحظ من الجدول رقم (١٢) ان اعداد المواكب خلال الأعوام المذكورة بدأت بالتزايد فاحتلت اكثر عددا في عام ٢٠٢٣ حيث بلغت (١٦٨١٣)

الجدول (١٢) اعداد المواكب الداخلة الى محافظة كربلاء المقدسة بين الأعوام

٢٠١٧م - ١٤٣٩هـ الى ٢٠٢٣م - ١٤٤٥هـ

العدد	السنة	ت
٩٩٠٠	٢٠١٧م - ١٤٣٩هـ	١
١٠٧١٤	٢٠١٨م - ١٤٤٠هـ	٢
١٠٢٠٠	٢٠١٩م - ١٤٤١هـ	٣
١٠٣٦٧	٢٠٢٠م - ١٤٤٢هـ	٤
١١٤٢٦	٢٠٢١م - ١٤٤٣هـ	٥
١٢٤٥٢	٢٠٢٢م - ١٤٤٤هـ	
١٦٨١٣	٢٠٢٣م - ١٤٤٥هـ	٦

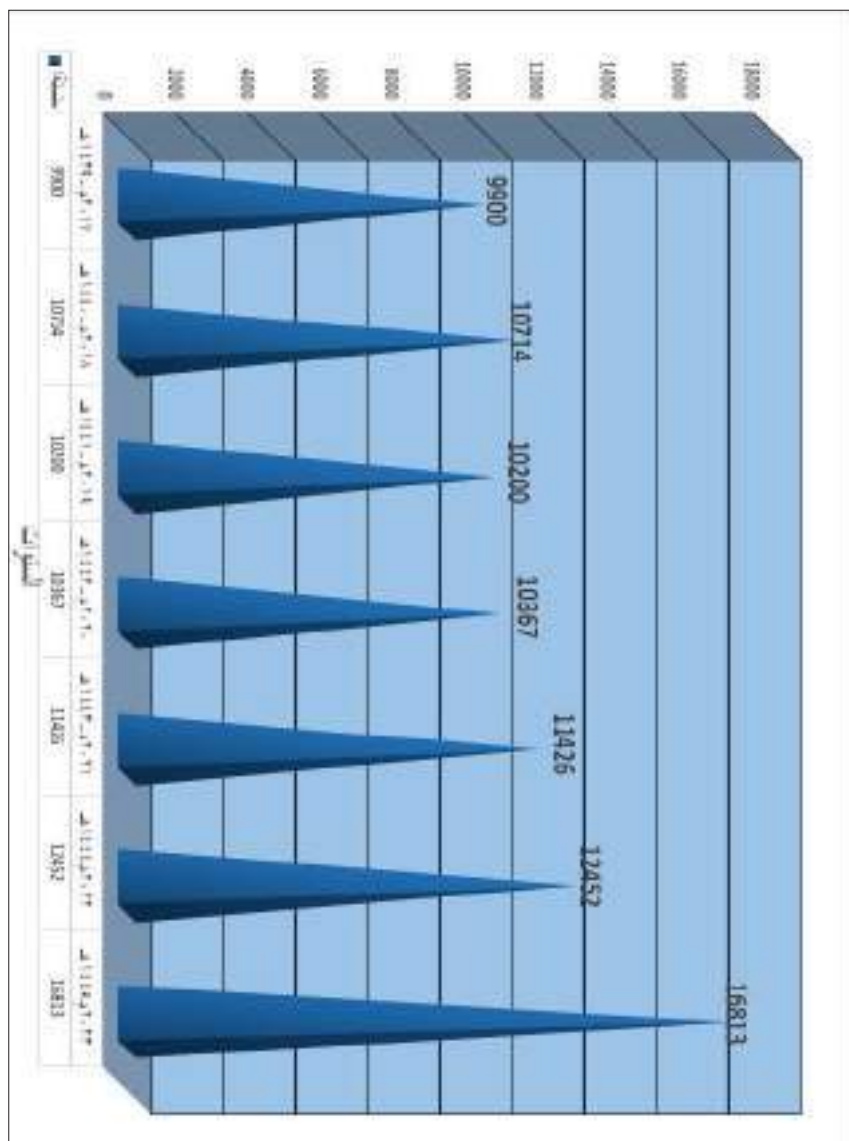

الشكل (١٢) اعداد المواكب الداخلة الى محافظة كربلاء المقدسة بين الأعوام من

٢٠١٧م - ١٤٣٩هـ الى ٢٠٢٣م - ١٤٤٥هـ

الفصل الثاني

الجهد الحكومي



أولاً: خدمات النقل^(١)

الجدول (١٣) نوع واعداد آليات النقل في محور كربلاء - بغداد ٢٠٢٣م - ١٤٤٥هـ

نوع الآلية	عددها
باص ١ ط	٢٥٠
باص ٢ ط	٢٥٠
باص حكومي متنوع	٥٠
قطارات	٢٠
النقل الخاص	٢٠٠٠
المجموع	٢٧٥٠

(١) تم اعتماد هذه البيانات على الوثائق الرسمية لمجلس محافظة كربلاء المقدسة (الإدارة المحلية قسم الإدارة العامة المرقم بموجب الأمر الإداري ذي العدد ١٩٧٠٧) المدرجة في الوثيقة الوثائقي للعام ٢٠٢٣م - ١٤٤٥هـ
* ينظر وثيقة رقم ٢

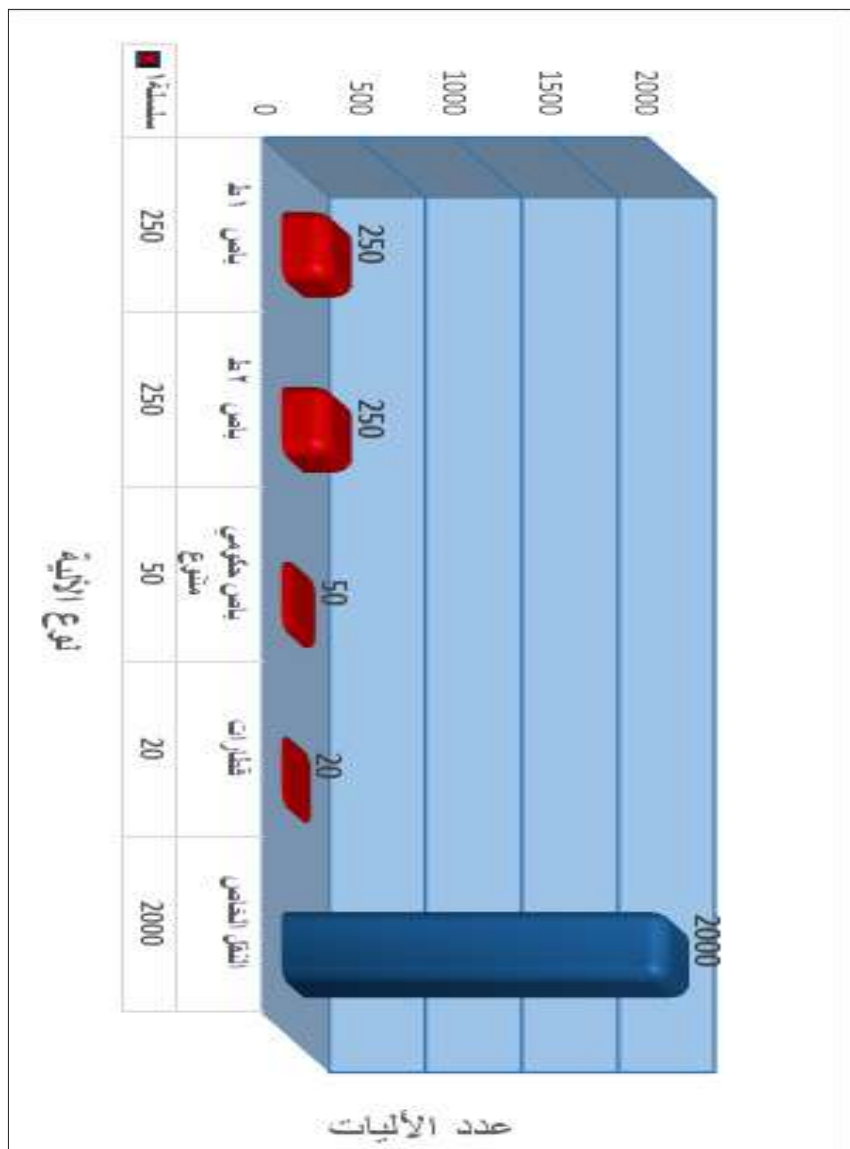

الشكل (١٣) نوع واعداد آليات النقل في محور كربلاء - بغداد

الجدول (١٤) نوع واعداد آليات النقل في محور كربلاء - النجف

نوع الآلية	عددتها
تريلة / تجارة	٧٠٠
نقل خاص	٤٠٠٠
المجموع	٤٧٠٠



الشكل (١٤) نوع واعداد آليات النقل في محور كربلاء - النجف

الجدول (١٥) نوع واعداد آليات النقل في محور كربلاء - هندية - بابل

نوع الآلية	عددها
تريلة	١٥٧٠
عجلة متنوعة	١٠٥٢
النقل الخاص	٥٠٠٠
اليات متنوعة لكتائب نقلية الجيش	٤٥٠
اليات متنوعة جهد الادارة المحلية والقوة الساندة	٢٥
المجموع	٨٠٩٧

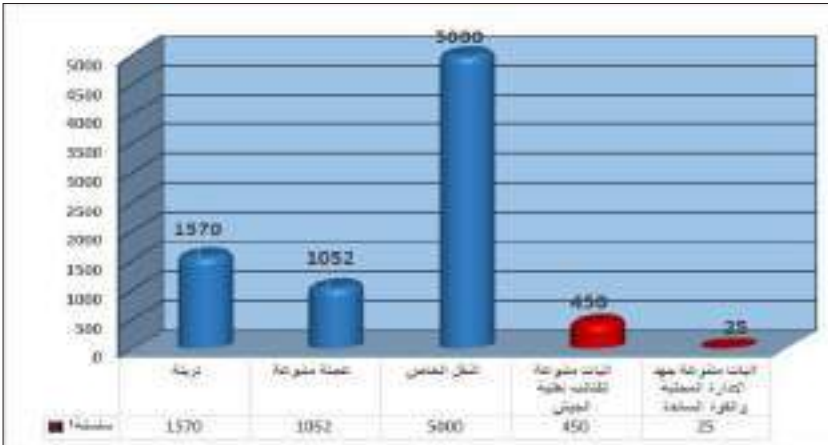

الشكل (١٥) نوع واعداد آليات النقل في محور كربلاء - هندية - بابل

الجدول (١٦) نوع واعداد آليات النقل في محور كربلاء - الحسينية

نوع الآلية	عددتها
آليات نقل متنوعة نقل خاص	٣٠٠٠
عجلات متنوعة حكومي	٥٥
المجموع	٣٠٥٥

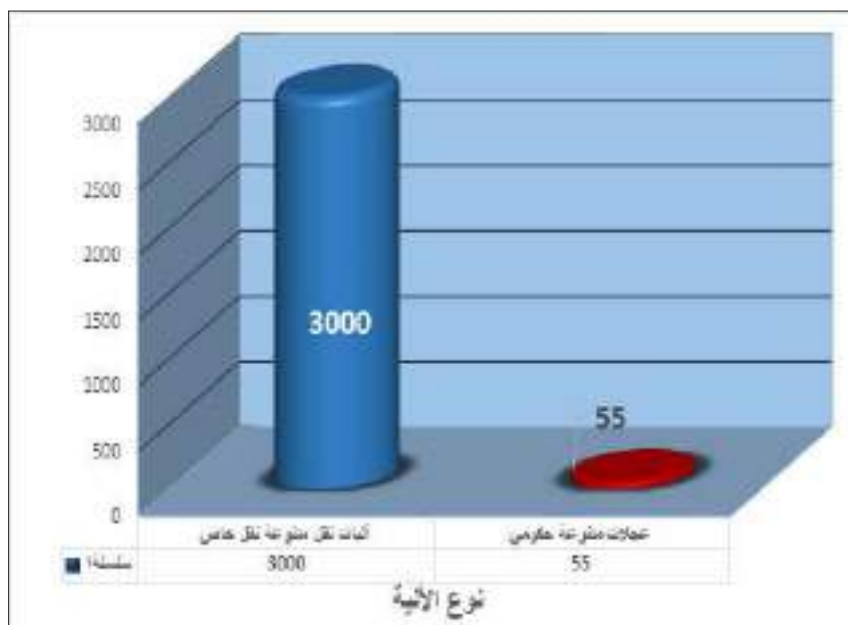

الشكل (١٦) نوع واعداد آليات النقل في محور كربلاء - الحسينية

الجدول (١٧) نوع واعداد آليات النقل التابعة للعتبتين المقدستين الحسينية

والعباسية المشاركة في محاور المدينة كافة

العتبات	نوع الآلية	عددتها
العتبة الحسينية المقدسة	باص	٢٠٠
العتبة العباسية المقدسة	باص	١٥٠

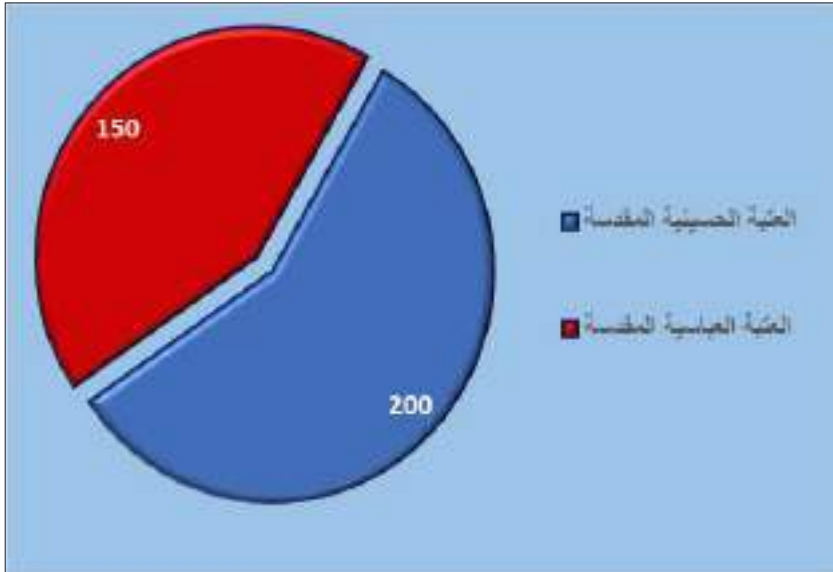

الشكل (١٧) اعداد عجلات الباص التابعة للعتبتين المقدستين الحسينية والعباسية

المشاركة في محاور المدينة

نلاحظ من الجدول رقم ١٨ ان اعداد الآليات المشاركة في زيارة الأربعين خلال الأعوام المذكورة بدأت بالتزايد خلال العام ٢٠٢٠ فاحتلت اكثر عددا حيث بلغت (٩٧٨٧٥)

الجدول (١٨) اعداد الآليات المشاركة في زيارة الاربعين بين الأعوام

من ٢٠١٧م - ١٤٣٩هـ الى ٢٠٢٣م - ١٤٤٥هـ

ت	السنة	العدد
١	٢٠١٧م - ١٤٣٩هـ	٤٨٣٦٨
٢	٢٠١٨م - ١٤٤٠هـ	٢٥٢٥٧
٣	٢٠١٩م - ١٤٤١هـ	١٦٥١٣
٤	٢٠٢٠م - ١٤٤٢هـ	٩٧٨٧٥
٥	٢٠٢١م - ١٤٤٣هـ	٣١٣٨١
٦	٢٠٢٢م - ١٤٤٤هـ	٤٤٣٥٩
٧	٢٠٢٣م - ١٤٤٥هـ	٢٨٥٩٧

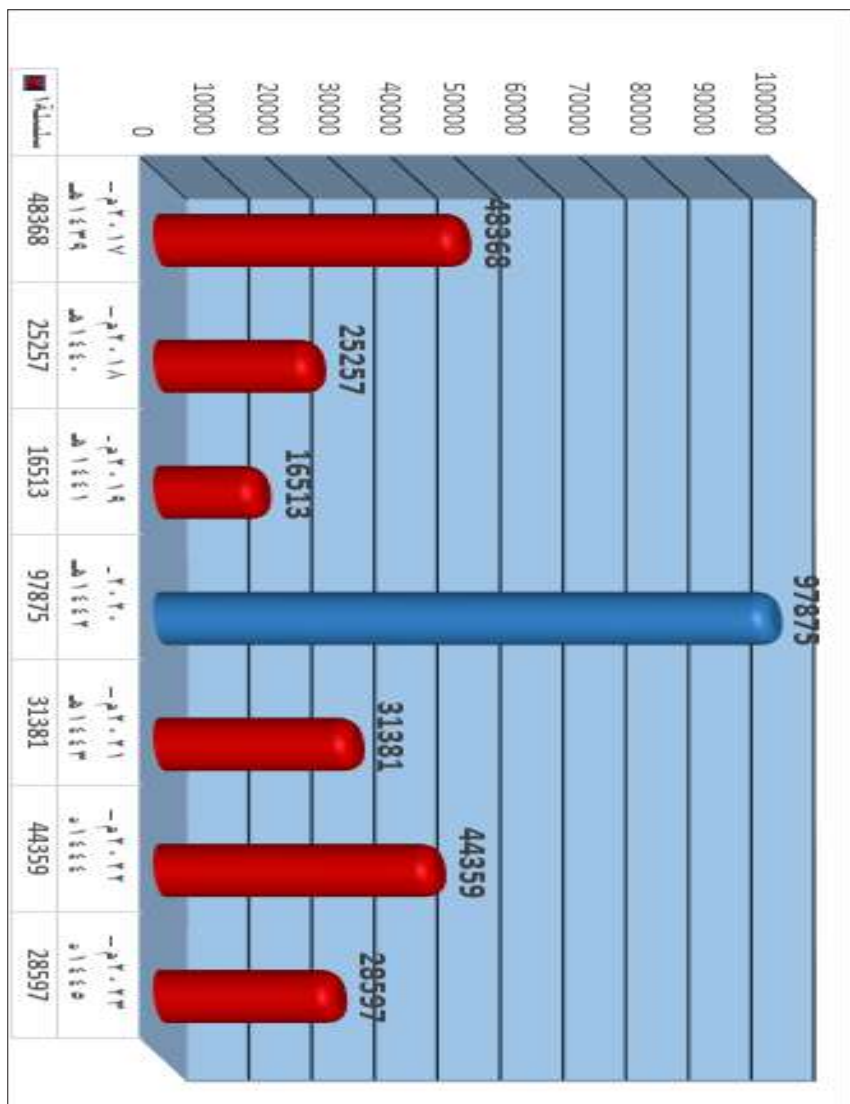

الشكل (١٨١٩) اعداد الاليات المشاركة في زيارة الاربعين بين الأعوام من ٢٠١٧م -

١٤٣٩هـ الى ٢٠٢٣م - ١٤٤٥هـ.

ثانياً: خدمات الصحة^(١)

الجدول (١٩) المتغيرات البشرية والخدمية لدائرة صحة كربلاء في زيارة الأربعين

لعام ٢٠٢٣ م - ١٤٤٥ هـ.

العدد	المتغير	ت
١٦٤٠٩٨٨	المراجعين	١
٧٢٠٨	المنقولين بعجلة الاسعاف	٢
١٦٠٠٠	الكوادر البشرية	٣

(١) تم اعتماد هذه البيانات على الوثائق الرسمية لمجلس محافظة كربلاء المقدسة (الإدارة المحلية قسم الإدارة العامة المرقم بموجب الأمر الإداري ذي العدد ١٩٧٠٧) المدرجة في الوثيقة الوثائقي للعام ٢٠٢٣ م - ١٤٤٥ هـ

*ينظر وثيقة رقم ٢

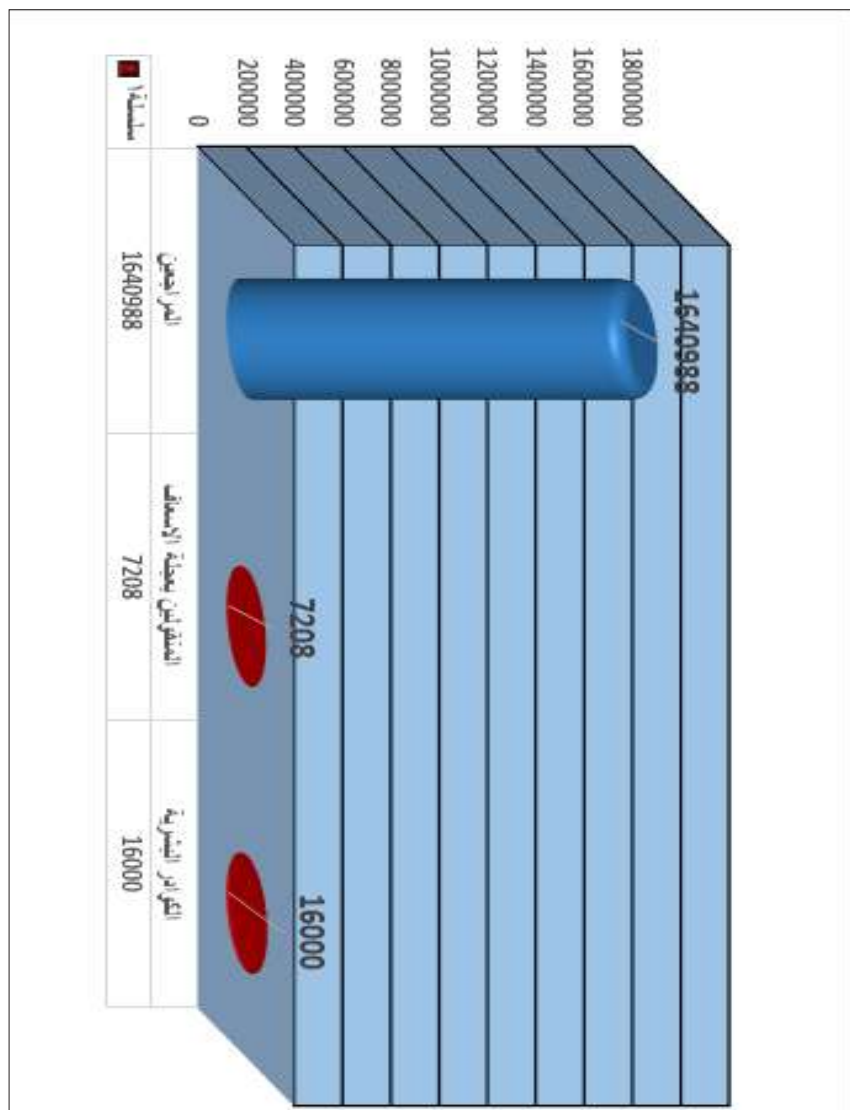

الشكل (١٩) المتغيرات البشرية والخدمية لدائرة صحة كربلاء في زيارة الأربعين

لعام ٢٠٢٣ م - ١٤٤٥ هـ

الجدول (٢٠) اعداد الولادات والوفيات والعمليات خلال زيارة الأربعين

عام ٢٠٢٣ م - ١٤٤٥ هـ

الوفيات		العمليات		الولادات	
٢٢	يومي	٤٤	يومي	٣٩	يومي
٢١٩	تراكمي	٩٧٦	تراكمي	٨٠٦	تراكمي

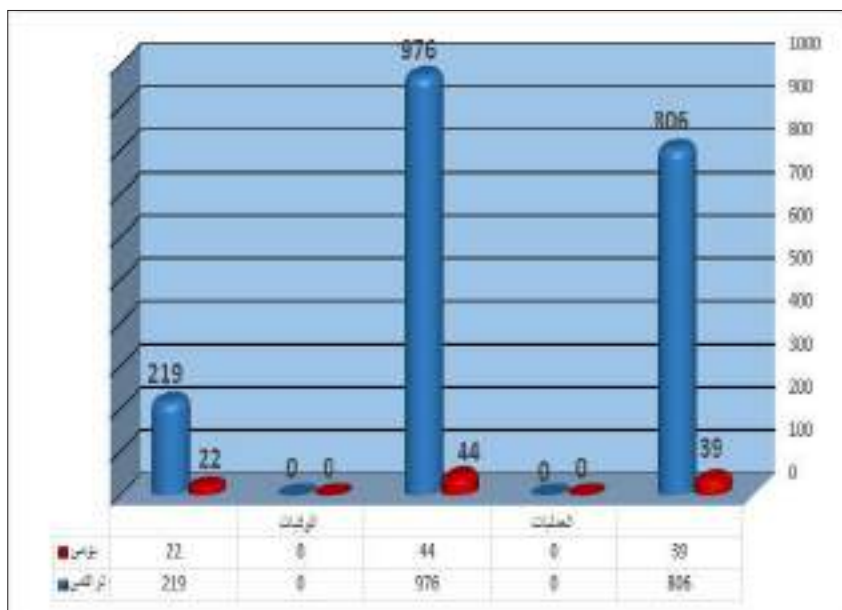

الشكل (٢٠) اعداد الولادات والوفيات والعمليات خلال زيارة الأربعين

عام ٢٠٢٣ م - ١٤٤٥ هـ

الجدول (٢١) المتغيرات الخدمية الثابتة والمتنقلة لدائرة صحة كربلاء في زيارة

الأربعين لعام ٢٠٢٣ م - ١٤٤٥ هـ

العدد	المتغير	ت
٨	المستشفيات الثابتة	١
١	المستشفيات المتنقلة	٢
٤٣	المفارز الحكومية	٣
٤٤	المفارز الأهلية	٤
١٧٥	عجلات الاسعاف	٥

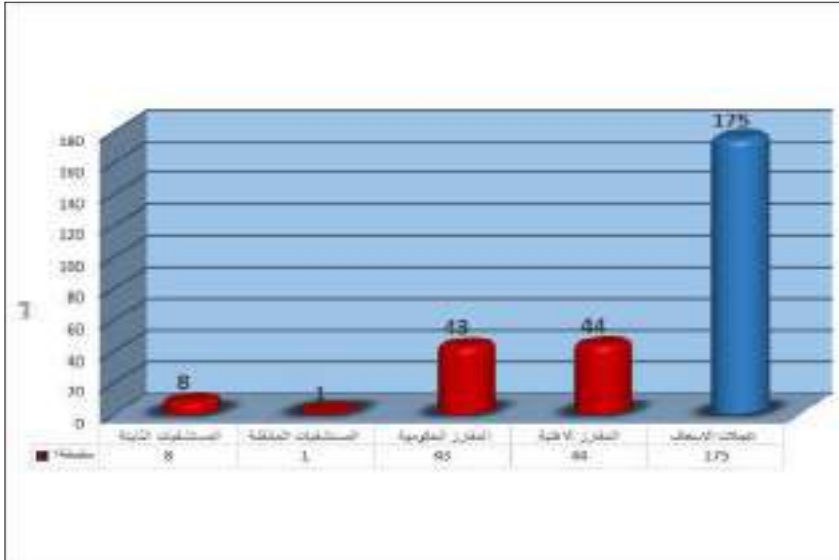

الشكل (٢١) المتغيرات الخدمية الثابتة والمتنقلة لدائرة صحة كربلاء في زيارة

الأربعين لعام ٢٠٢٣ م - ١٤٤٥ هـ.

الجدول (٢٢) المتغيرات الخدمية والبشرية لدائرة صحة كربلاء بين الأعوام من

٢٠١٧م - ١٤٣٩هـ الى ٢٠٢٣م - ١٤٤٥هـ

الجدول (٢٢) المتغيرات الخدمية والبشرية لدائرة صحة كربلاء بين الأعوام من ٢٠١٧م - ١٤٣٩هـ الى ٢٠٢٣م - ١٤٤٥هـ نلاحظ من الجدول رقم ٢٢ ان المتغيرات الخدمية والبشرية لدائرة صحة كربلاء خلال الأعوام المذكورة بدأت بالتزايد خلال العام ٢٠٢٢ فاحتلت اكثر عددا من المراجعين والكوادر البشرية واعداد المفارز والمستشفيات وأقل عددا في عام ٢٠١٧

وجه المقارنة	٢٠١٧م - ١٤٣٩هـ	٢٠١٨م - ١٤٤٠هـ	٢٠١٩م - ١٤٤١هـ	٢٠٢٠م - ١٤٤٢هـ	٢٠٢١م - ١٤٤٣هـ	٢٠٢٢م - ١٤٤٤هـ	٢٠٢٣م - ١٤٤٥هـ
اعداد المراجعين	٤٤١١٤	٨٠٤٩٤٣	٣٨٩٠٧٢٥	٥٩٩٧٦٣	٥٣٢٢٦٢٢	٧٠٧٨١١٥	١٦٤٠٩٨٨
اعداد الكوادر البشرية	٩٢٣٠	١٢٥١٢	١٢١٦٩	١٣٠٠٠	١٤٠٠٠	١٤٠٠٠	١٦٠٠٠
اعداد المفارز	٧٦	٨٩	٧٥	٦٣	١٤٥	٤٤	٨٨
اعداد المستشفيات	٨	٨	١٣	١٨	١٦	١١	٨

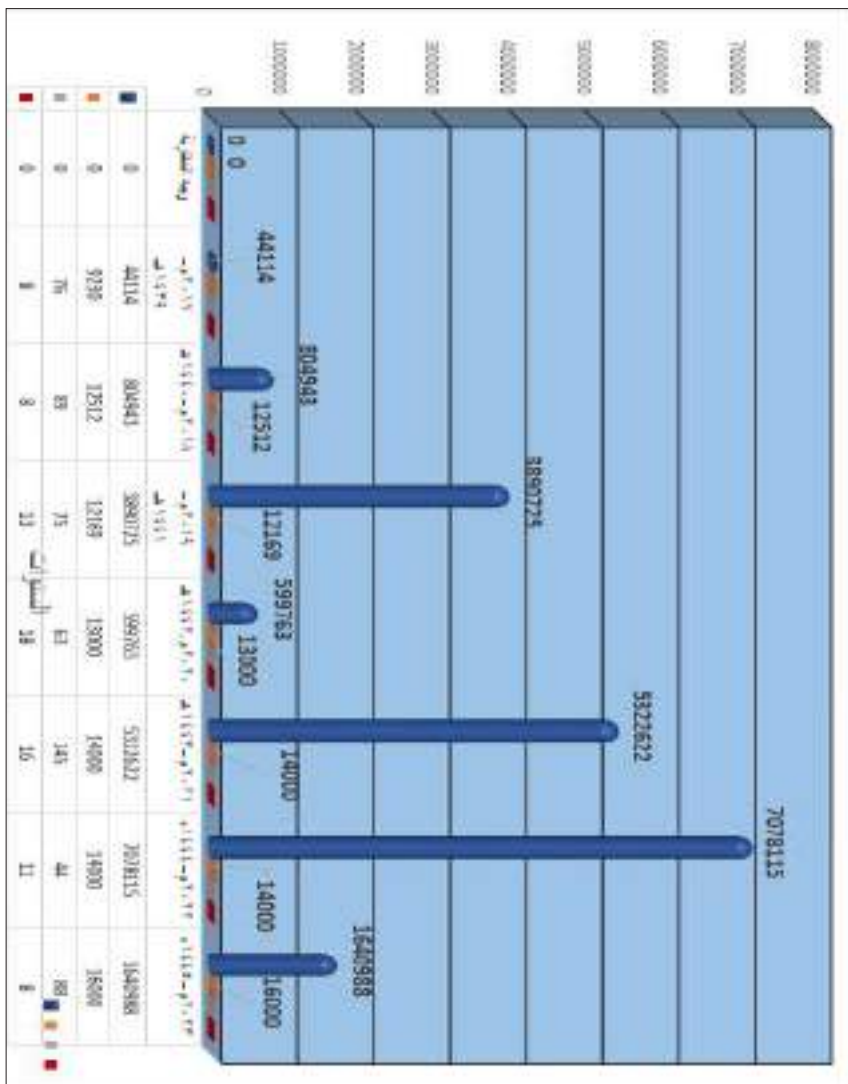

الشكل (٢٢) المتغيرات الخدمية والبشرية لدائرة صحة كربلاء بين الأعوام من

٢٠١٧م - ١٤٣٩هـ الى ٢٠٢٣م - ١٤٤٥هـ.

ثالثاً: دائرة بلديات كربلاء المقدسة^(١)

الجدول (٢٣) اعداد الكوادر البشرية والاليات المشاركة في زيارة الأربعين لعام

٢٠٢٣ م - ١٤٤٥ هـ

ت	الجهة المشاركة	المتسبين	الاليات
١	دائرة بلديات كربلاء	١٣٢٠	٢٠٩
٢	الجهد الضيفي	٠	٧٨
	المجموع	١٣٢٠	٢٨٧

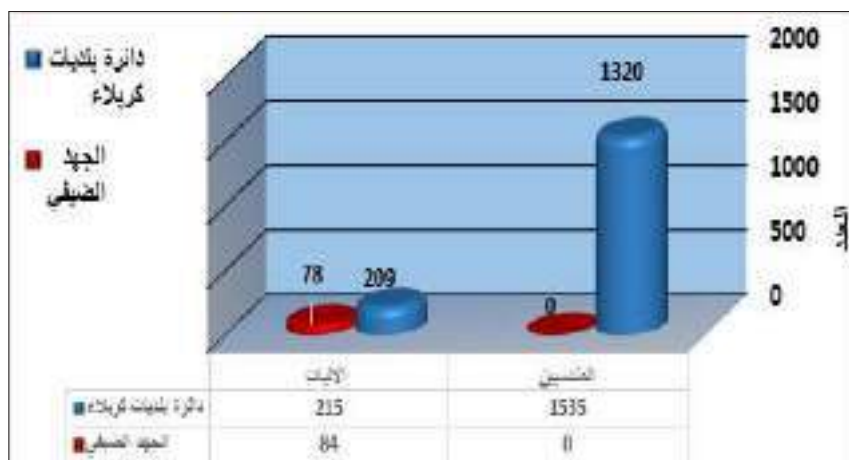

الشكل (٢٣) اعداد الكوادر البشرية والاليات المشاركة في زيارة الأربعين

عام ٢٠٢٣ م - ١٤٤٥ هـ

(١) تم اعتماد هذه البيانات على الوثائق الرسمية لمجلس محافظة كربلاء المقدسة (الإدارة المحلية قسم الإدارة العامة المرقم بموجب الأمر الإداري ذي العدد ١٩٧٠٧) المدرجة في الوثيقة الوثائقي للعام ٢٠٢٣ م - ١٤٤٥ هـ

* ينظر وثيقة رقم ٢

الجدول (٢٤) اعداد وأنواع الاليات المشاركة في زيارة الأربعين لعام ٢٠٢٣ م - ١٤٤٥ هـ

الجهد	كابسة	شغل	قلاّب	كريدر	حوضية	كانسة	قلاّب نفايات	عدد الاليات	مجموع الاليات
المديرية	٧٤	١٤	٢١	٩	١٧	٨	١١	٤٧	٢٠٩
المجموع	٧٤	١٤	٢١	٩	١٧	٨	١١	٤٧	٢٠٩

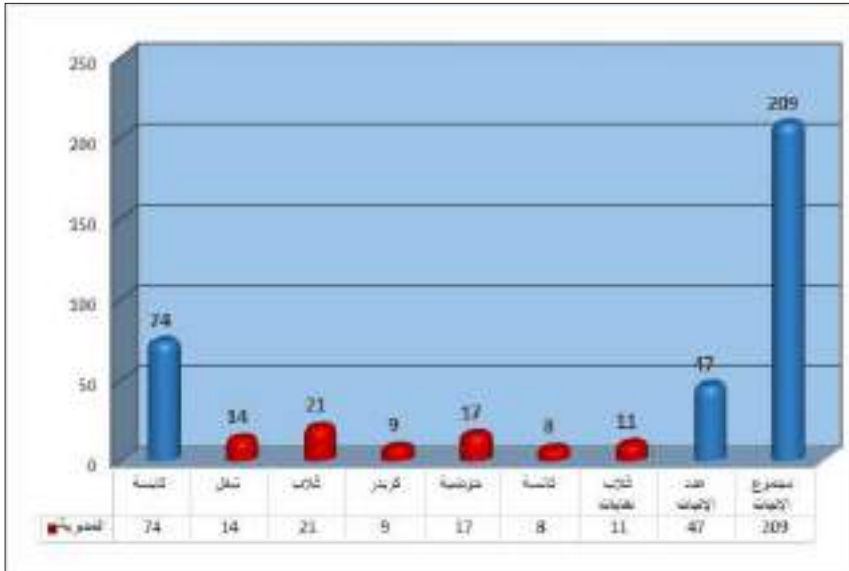

الشكل (٢٤) اعداد وأنواع الاليات المشاركة في زيارة الأربعين لعام ٢٠٢٣ م - ١٤٤٥ هـ

الجدول (٢٥) المتغيرات الخدمية لمديرية بلديات كربلاء في زيارة الأربعين لعام

٢٠٢٣ م - ١٤٤٥ هـ

ت	المتغير	العدد
١	أكياس النفايات الموزعة	٩٨٤٥١٠
٢	كمية النفايات المرفوعة (طن)	٦١٤٣٢
٣	الحاويات الموزعة (سعة ٦٦٠ لتر)	٦٥٦

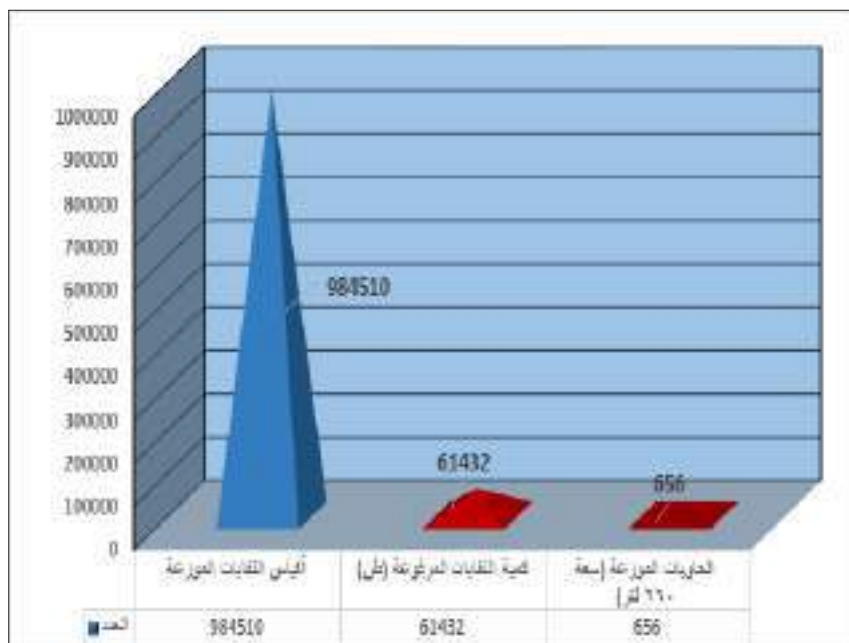

الشكل (٢٥) المتغيرات الخدمية لمديرية بلديات كربلاء في زيارة الأربعين لعام

٢٠٢٣ م - ١٤٤٥ هـ

الجدول (٢٦) المتغيرات الخدمية والبشرية لدائرة بلديات كربلاء بين الأعوام من

٢٠١٧م - ١٤٣٩هـ الى ٢٠٢٣م - ١٤٤٥هـ

وجه المقارنة	٢٠١٧م - ١٤٣٩هـ	٢٠١٨م - ١٤٤٠هـ	٢٠١٩م - ١٤٤١هـ	٢٠٢٠م - ١٤٤٢هـ	٢٠٢١م - ١٤٤٣هـ	٢٠٢٢م - ١٤٤٤هـ	٢٠٢٣م - ١٤٤٥هـ
الكادر البشري	١٦٢٩	٣٣٥	٧٩٣	١٣٨٩	١٨٢٥	١٥٣٥	١٣٢٠
الاليات	٢٣٢	٢٥٢	٢٥٤	٢٥٣	١٨٢٥	٢٩٩	٢٨٧
كمية النفايات المرفوعة	١٣٢٠٠	١٠٢٣٠	٢٥١٨٥	١٥٢٦٠	١٨٥٤٠	٣٣٥٨٣	٦١٤٣٢

نلاحظ من الجدول رقم ٢٦ المتغيرات الخدمية والبشرية لدائرة بلديات كربلاء خلال الأعوام المذكورة بدات بالتزايد خلال العام ٢٠١٧ فاحتلت اكثر عددا حيث الكادر البشري واحتلت الاليات الأكثر عدد في عام ٢٠٢٢ حيث بلغت (١٨٢٥) واحتلت النفايات المرفوعة اكثر عدد في عام ٢٠٢٣ حيث بلغت (٦١٤٣٢)

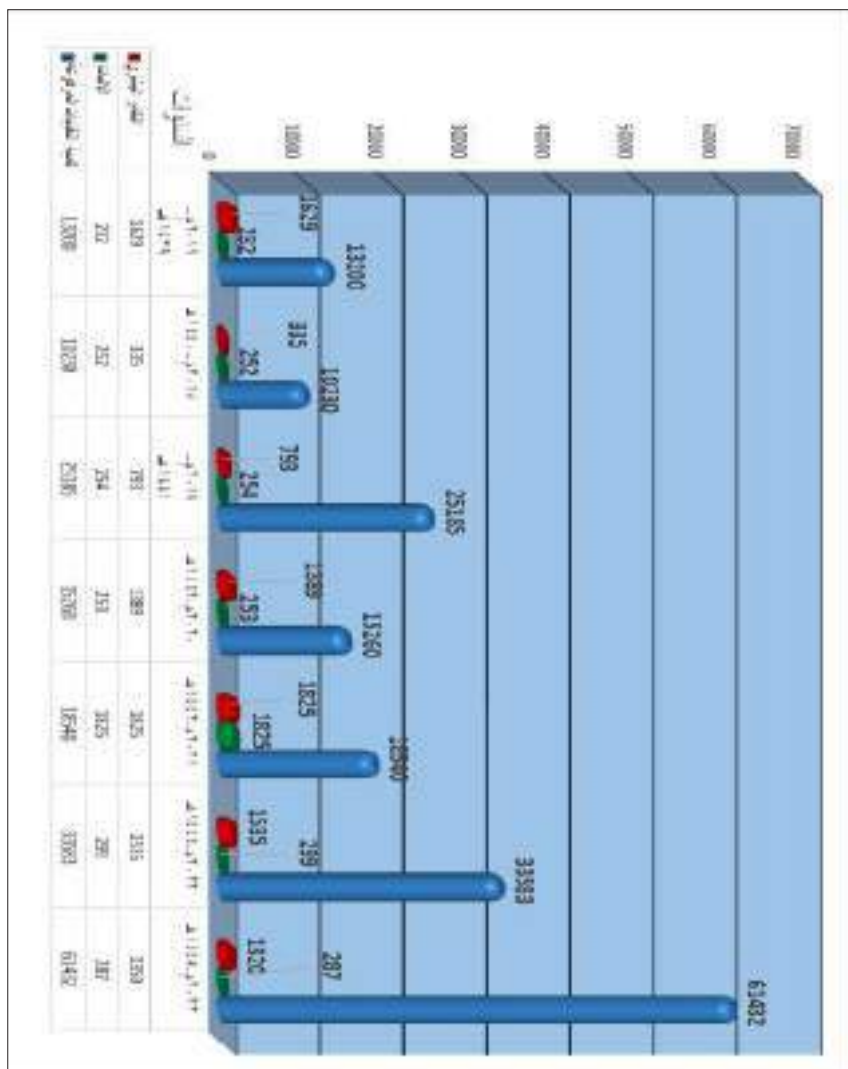

الشكل (٢٦) المتغيرات الخدمية والبشرية لدائرة بلديات كربلاء بين الأعوام من

٢٠١٧م - ١٤٣٩هـ الى ٢٠٢٣م - ١٤٤٥هـ

رابعاً: مديرية بلدية مدينة كربلاء^(١)

الجدول (٢٧) اعداد وأنواع الاليات المشاركة في زيارة الأربعين لعام ٢٠٢٣ م - ١٤٤٥ هـ

المجموع	القوة الضيفية	المديرية	الجهد
٢٣٨	٧٦	١٦٢	كابسة
١٩	١	١٨	شفل
٣٨	٠	٣٨	تنكر ماء
١١	٠	١١	كريدنر
٨	٤	٤	حوضية + تنكر وقود
٢٨	٧	٢١	كانسه
٤	٠	٤	شفل صغير
٥	٠	٥	بلدوزر
٢٥٧	٩١	٣٨	قلاّب نفايات كبير
٤٨٠	١٧٩	٣٠١	مجموع الاليات

(١) تم اعتماد هذه البيانات على الوثائق الرسمية لمجلس محافظة كربلاء المقدسة (الإدارة المحلية قسم الإدارة العامة المرقم بموجب الأمر الإداري ذي العدد ١٩٧٠٧) المدرجة في الوثيقة الوثائقي للعام ٢٠٢٣ م - ١٤٤٥ هـ
* ينظر وثيقة رقم ٢

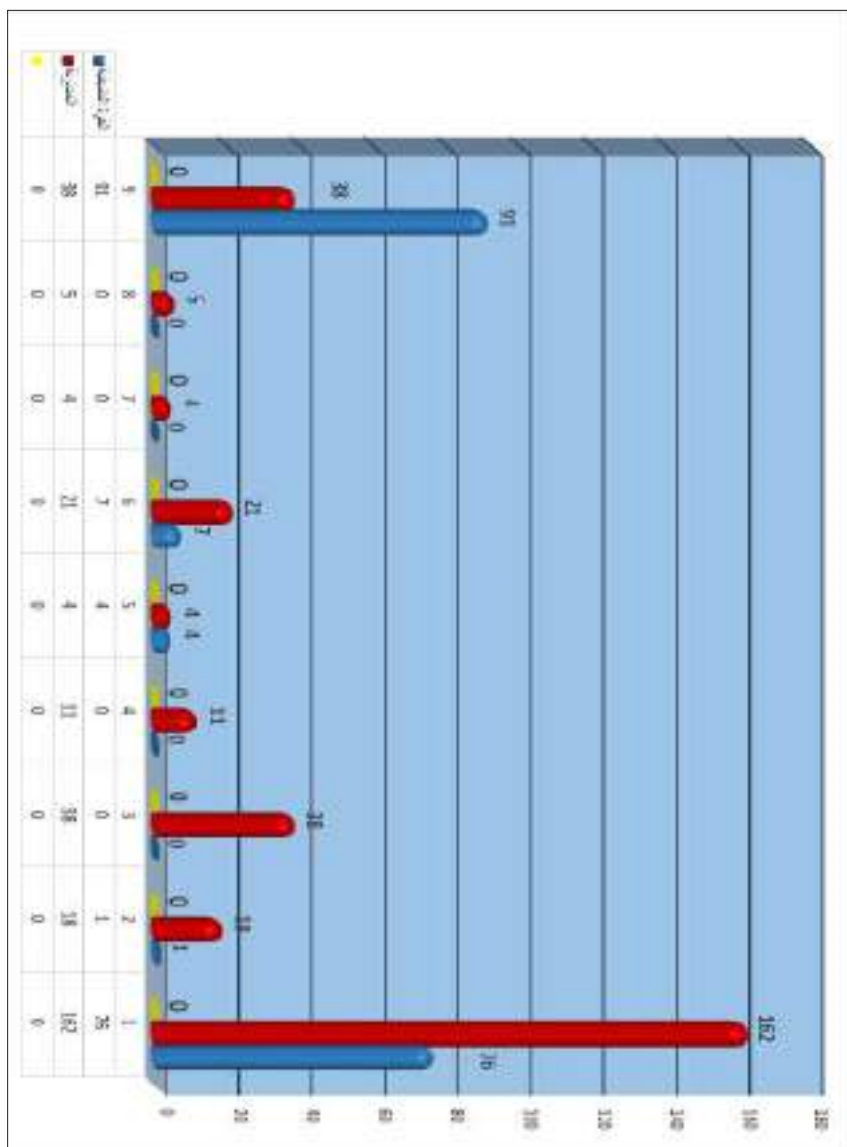

الجدول (٢٨) المتغيرات الخدمية والبشرية لمديرية بلدية كربلاء بين الأعوام من

٢٠١٧م - ١٤٣٩هـ الى ٢٠٢٣م - ١٤٤٥هـ

وجه المقارنة السنوات	الكادر البشري	الاليات	كمية النفائات المرفوعة
٢٠١٧م - ١٤٣٩هـ	٣٢٢٦	٤٢٨	٢٠٩٠٠
٢٠١٨م - ١٤٤٠هـ	٣٥٦٠	٣٣٨	١٧٧٨٧
٢٠١٩م - ١٤٤١هـ	٣٥٠٠	٣٣٨	٢٥٠٠٠
٢٠٢٠م - ١٤٤٢هـ	٣٥٠٠	٣٣٩	١٤٠٠٠
٢٠٢١م - ١٤٤٣هـ	٤٠٠٠	٤٩٩	٤٣٠٠٠
٢٠٢٢م - ١٤٤٤هـ	٥١٣٠	٥٠٣	٥٤٥٠٠
٢٠٢٣م - ١٤٤٥هـ	٥٠٠٠	٤٨٠	١٥٦٠٠

نلاحظ من الجدول رقم ٢٨ المتغيرات الخدمية والبشرية لدائرة بلدية كربلاء خلال الأعوام المذكورة بدأت بالتزايد خلال العام ٢٠٢٢ فاحتلت اكثر عددا من حيث الكادر البشري واحتلت الاليات الأكثر عدد في عام ٢٠٢٢ حيث بلغت (٥٠٣) واحتلت النفائات المرفوعة اكثر عدد في عام ٢٠٢٢ حيث بلغت (٥٤٥٠٠) يوضح ذلك بأنه بأزيد اعداد الزائرين خلال عام ٢٠٢٢ زاد استخدام الأليات وكمية النفائات

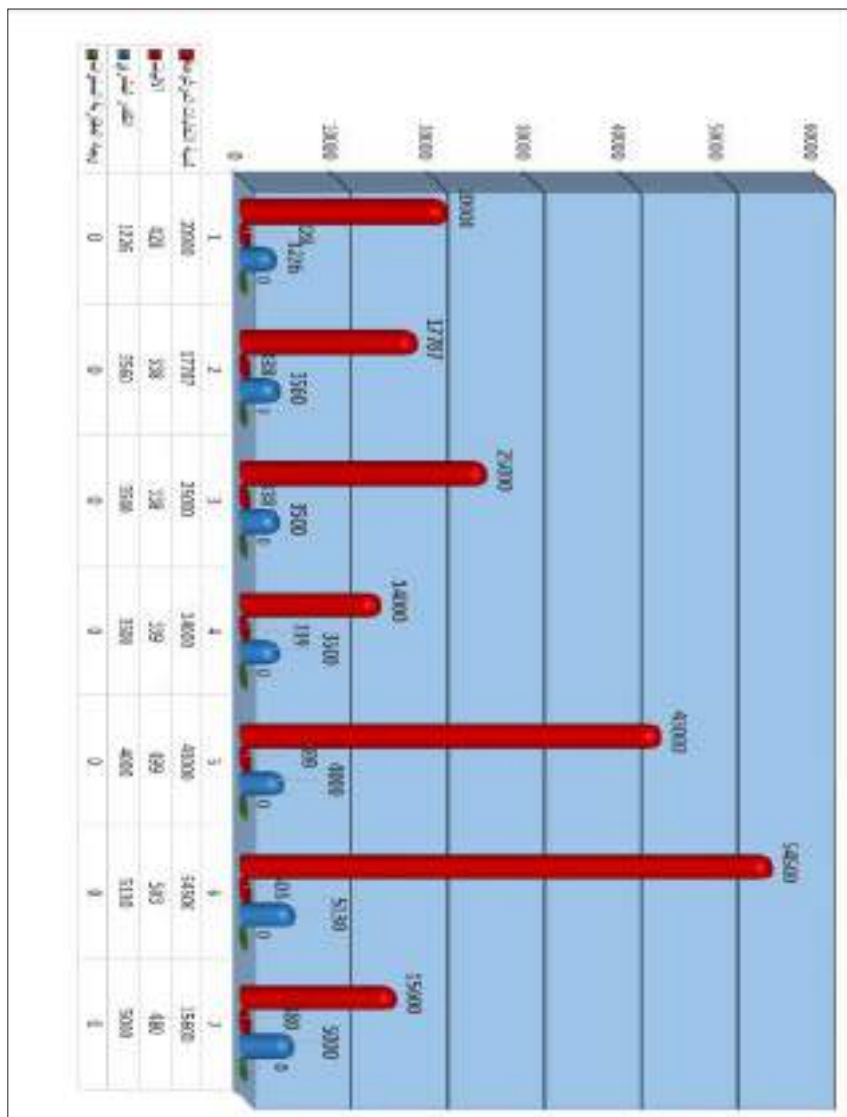

الشكل (٢٨) المتغيرات الخدمية والبشرية لمديرية بلدية كربلاء بين الأعوام من

٢٠١٧م - ١٤٣٩هـ الى ٢٠٢٣م - ١٤٤٥هـ

خامساً: مديرية مجاري كربلاء المقدسة^(١)

الجدول (٢٩) الكادر البشري وكمية الرفع والانسدادات خلال زيارة الأربعين لعام ٢٠٢٣م - ١٤٤٥ هـ

٩٤٧	الكادر البشري للمديرية
١٥٧	الكادر البشري الضيفي
٤١٦٢٢٧١	كمية الرفع (م٣)
٧٧٠	عدد الانسدادات

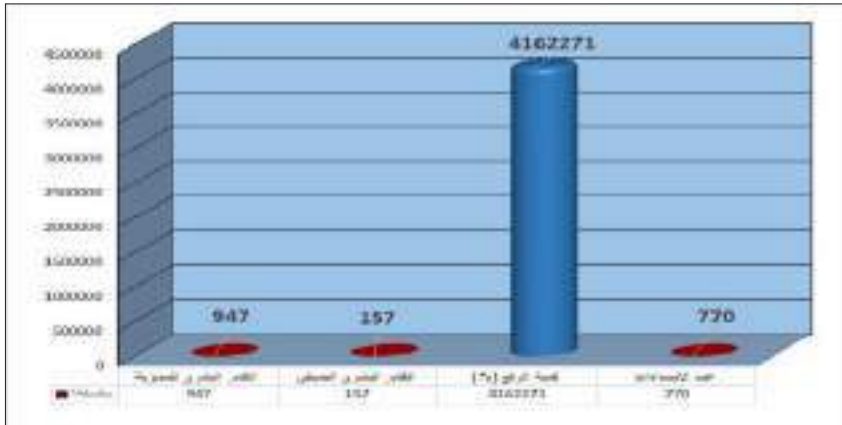

الشكل (٢٩) الكادر البشري وكمية الرفع والانسدادات خلال زيارة الأربعين لعام

٢٠٢٣م - ١٤٤٥ هـ

(١) تم اعتماد هذه البيانات على الوثائق الرسمية لمجلس محافظة كربلاء المقدسة (الإدارة المحلية قسم الإدارة العامة المرقم بموجب الأمر الإداري ذي العدد ١٩٧٠٧) المدرجة في الوثيقة

الوثائقي للعام ٢٠٢٣م - ١٤٤٥ هـ

※ ينظر وثيقة رقم ٢

الجدول (٣٠) اعداد ونوعية الليات مديرية مجاري كربلاء المشاركة في زيارة

الأربعين لعام ٢٠٢٣م-١٤٤٥هـ

المجموع	الجهد الضيفي	المديرية	الجهد / نوع الالية
٠	٠	٠	ساحبة
١١٨	٥٠	٦٨	صاروخية + حوضية
٧	٠	٧	جرار+ شفل
٤	٠	٤	حفارة
١	٠	١	تنكر وقود
١	١	٠	تنكر ماء
٣	٠	٣	كرين
٧٥	٠	٧٥	عدد الاليات الحقلية
٢٠٩	٥١	١٥٨	مجموع الآليات الكلي

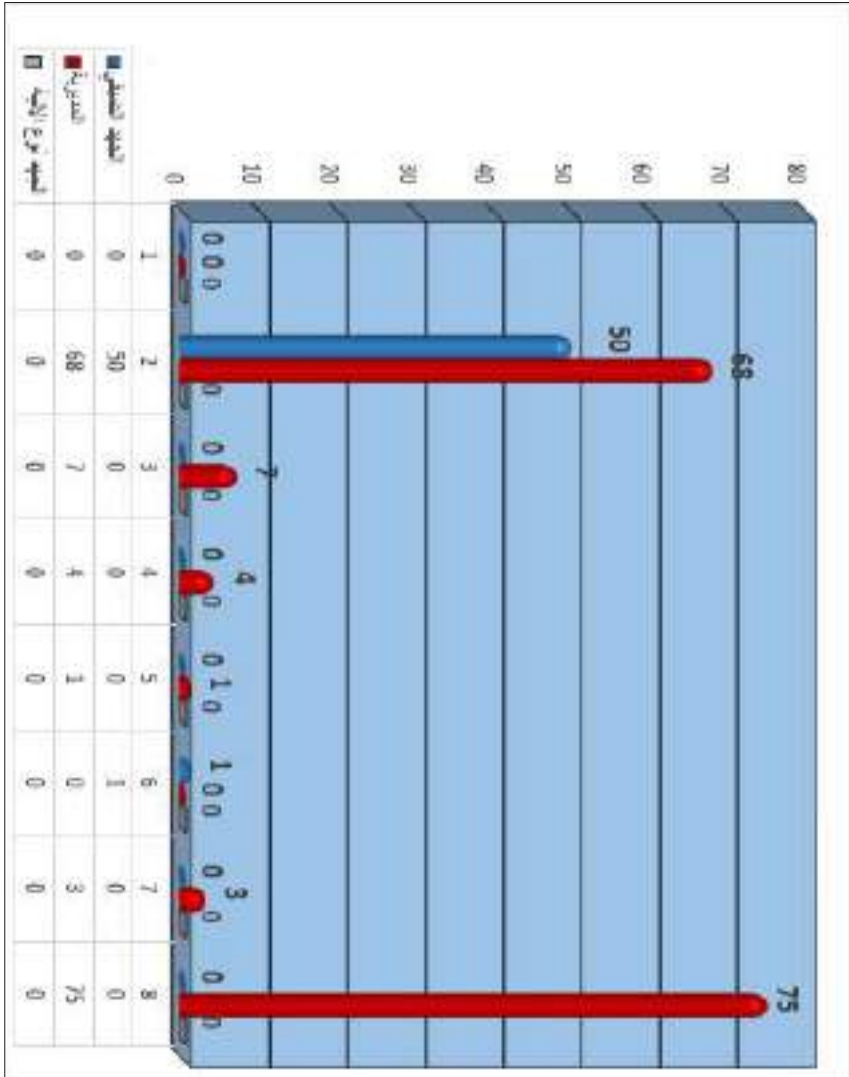

الشكل (٣٠) اعداد ونوعية اليات مديرية مجاري كربلاء المشاركة في زيارة الأربعين

لعام ٢٠٢٣م - ١٤٤٥هـ.

الجدول (٣١) المتغيرات الخدمية والبشرية لمديرية مجاري كربلاء بين الأعوام

من ٢٠١٧م - ١٤٣٩هـ الى ٢٠٢٣م - ١٤٤٥هـ

وجه المقارنة / السنوات	الكادر البشري	الاليات	عدد الانسدادات	كمية النفايات المرفوع
٢٠١٧م - ١٤٣٩هـ	١١١٧	٢٠١	١٠٤٤	٣٣٩٨٧٥٠
٢٠١٨م - ١٤٤٠هـ	٣٤٤	٢٥٠	٨٣٧	٤٣١٠٤٢٠
٢٠١٩م - ١٤٤١هـ	٨٦٥	١٧٥	١٠٥٧	٣٤٢٢١٠٩
٢٠٢٠ - ١٤٤٢هـ	٨٢٦	٢٠٥	٧١٥	٣٨٥٢٤٩٣
٢٠٢١ - ١٤٤٣هـ	٧٩٨	٢١٣	٩١٩	٤١٣٩٣٤٦
٢٠٢٢م - ١٤٤٤هـ	١٠٨١	٢١٧	٩٦٦	٤٦١٧٩١٩
٢٠٢٣ - ١٤٤٥هـ	١١٠٤	٢٠٩	٧٧٠	٤١٦٢٢٧١

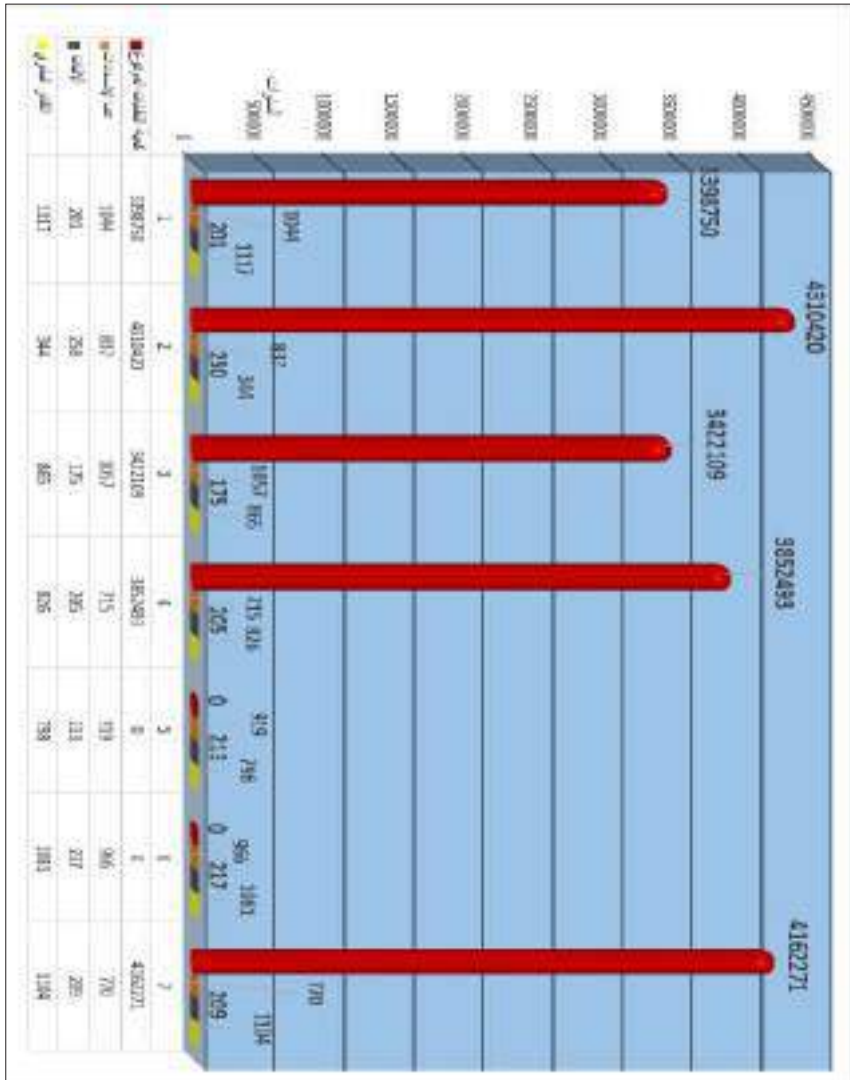

الشكل (٣١) المتغيرات الخدمية والبشرية لمديرية مجاري كربلاء بين الأعوام من

٢٠١٧م - ١٤٣٩هـ حتى ٢٠٢٣م - ١٤٤٥هـ.

سادساً: مديرية ماء كربلاء المقدسة^(١)

الجدول (٣٢) الكادر البشري واعداد الاليات المشاركة في زيارة الأربعين لعام ٢٠٢٣ م - ١٤٤٥ هـ

ت	جهة المشاركة	المتسبين	الاليات
١	مديرية ماء كربلاء	١٨٠٠	٢٢٢
٢	الجهد الضيفي	٤٣٠	٢٢٦
	المجموع	٢٢٣٠	٤٤٨



الشكل (٣٢) الكادر البشري واعداد الاليات المشاركة في زيارة الأربعين لعام ٢٠٢٣ م - ١٤٤٥ هـ

(١) تم اعتماد هذه البيانات على الوثائق الرسمية لمجلس محافظة كربلاء المقدسة (الإدارة المحلية قسم الإدارة العامة المرقم بموجب الأمر الإداري ذي العدد ١٩٧٠٧) المدرجة في الوثيقة الوثائقي للعام ٢٠٢٣ م - ١٤٤٥ هـ

※ ينظر وثيقة رقم ٢

الجدول (٣٣) جهود وامكانيات مديرية ماء كربلاء المقدسة في زيارة الأربعين لعام

٢٠٢٣م - ١٤٤٥هـ

ت	الإمكانات	العدد
١	مختبر الماء	١
٢	كمية الضخ (م ^٣)	٦٩٥٠٠٠٠
٣	نسبة الكلور	٣,٠
٤	الانسدادات	٠
٥	شموع الماء	٢٤

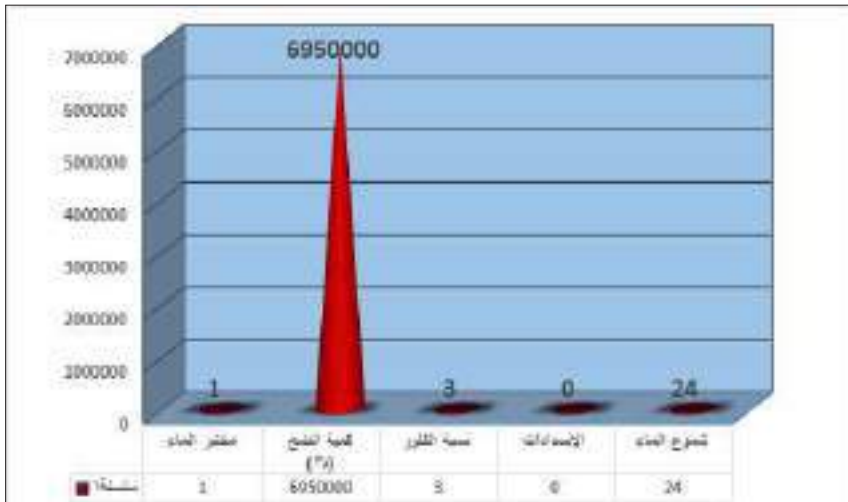

الشكل (٣٣) جهود وامكانيات مديرية ماء كربلاء المقدسة في زيارة الأربعين لعام

٢٠٢٣م - ١٤٤٥هـ

الجدول (٣٤) المتغيرات الخدمية والبشرية لمديرية ماء كربلاء بين الأعوام

من ٢٠١٧م - ١٤٣٩هـ الى ٢٠٢٣م - ١٤٤٥هـ

وجه المقارنة / السنوات	الكادر البشري	الاليات	عدد الانسدادات	كمية الضخ (م٣)
٢٠١٧م - ١٤٣٩هـ	١٧٢٠	٣٤٤	٣٤	٧٣٤٠١٧
٢٠١٨م - ١٤٤٠هـ	١٧٠٥	٣٤٧	٠	٧٣٤٠١٦
٢٠١٩م - ١٤٤١هـ	١٣٦٥	٣٥٦	٢٧	٨٤٨٠٠٠٠
٢٠٢٠م - ١٤٤٢هـ	١٤٧٧	٤٨٨	٩٠	٧٢٦٢٢٦
٢٠٢١م - ١٤٤٣هـ	١٨٢٥	٣٥٩	٧٠	٧٢٦٢٢٦
٢٠٢٢م - ١٤٤٤هـ	١٧٦٣	٣٠٤	١٥	٧٦٤٠٠٠٠
٢٠٢٣م - ١٤٤٥هـ	٢٢٣٠	٤٤٨	٠	٦٩٥٠٠٠٠

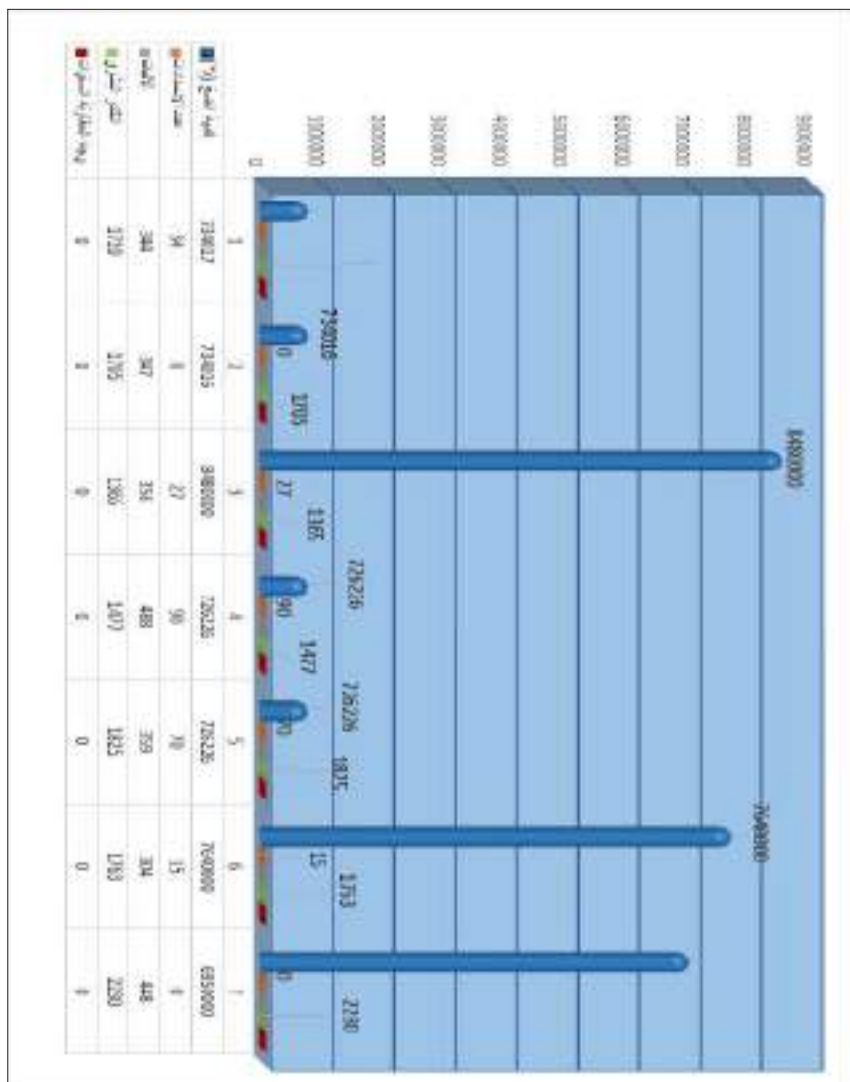

الشكل (٣٤) المتغيرات الخدمية والبشرية لمديرية ماء كربلاء بين الأعوام

من ٢٠١٧م - ١٤٣٩هـ الى ٢٠٢٣م - ١٤٤٥هـ

سابعاً: مديرية الموارد المائية في كربلاء^(١)

الجدول (٣٥) الكادر البشري واعداد الاليات المشاركة في زيارة الأربعين لعام ٢٠٢٣ م - ١٤٤٥ هـ

ت	جهة المشاركة	المتسبين	الاليات
١	مديرية الموارد المائية	١٠١	٥٢
٢	الجهد الضيفي	٢٨٠	٨٩
المجموع		٣٨١	١٤١

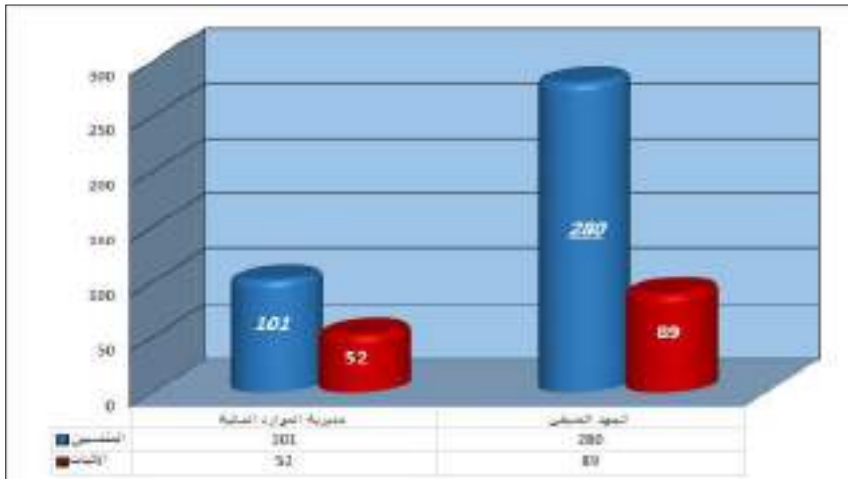

الشكل (٣٥) الكادر البشري واعداد الاليات المشاركة في زيارة الأربعين لعام ٢٠٢٣ م - ١٤٤٥ هـ

(١) تم اعتماد هذه البيانات على الوثائق الرسمية لمجلس محافظة كربلاء المقدسة (الإدارة المحلية قسم الإدارة العامة المرقم بموجب الأمر الإداري ذي العدد ١٩٧٠٧) المدرجة في الوثيقة

الوثائقي للعام ٢٠٢٣ م - ١٤٤٥ هـ

* ينظر وثيقة رقم ٢

الجدول (٣٦) اعداد ونوعية آليات مديرية الموارد المائية في كربلاء المشاركة في

زيارة الأربعين لعام ٢٠٢٣ م - ١٤٤٥ هـ

المجموع	الجهد الضيفي	جهد المديرية	الجهد/ نوع الآلية
٥٦	٤٧	٩	لوري شاصي
١٠	٠	١٠	حفارة
	٢١	١٥	تنكر ماء + وقود ٦
٣	٠	٣	شغل
٢	٢	٠	كرين
٤٥	٢١	٢٤	آليات خدمية أخرى متنوعة
٤	٤	٠	كيا حمل

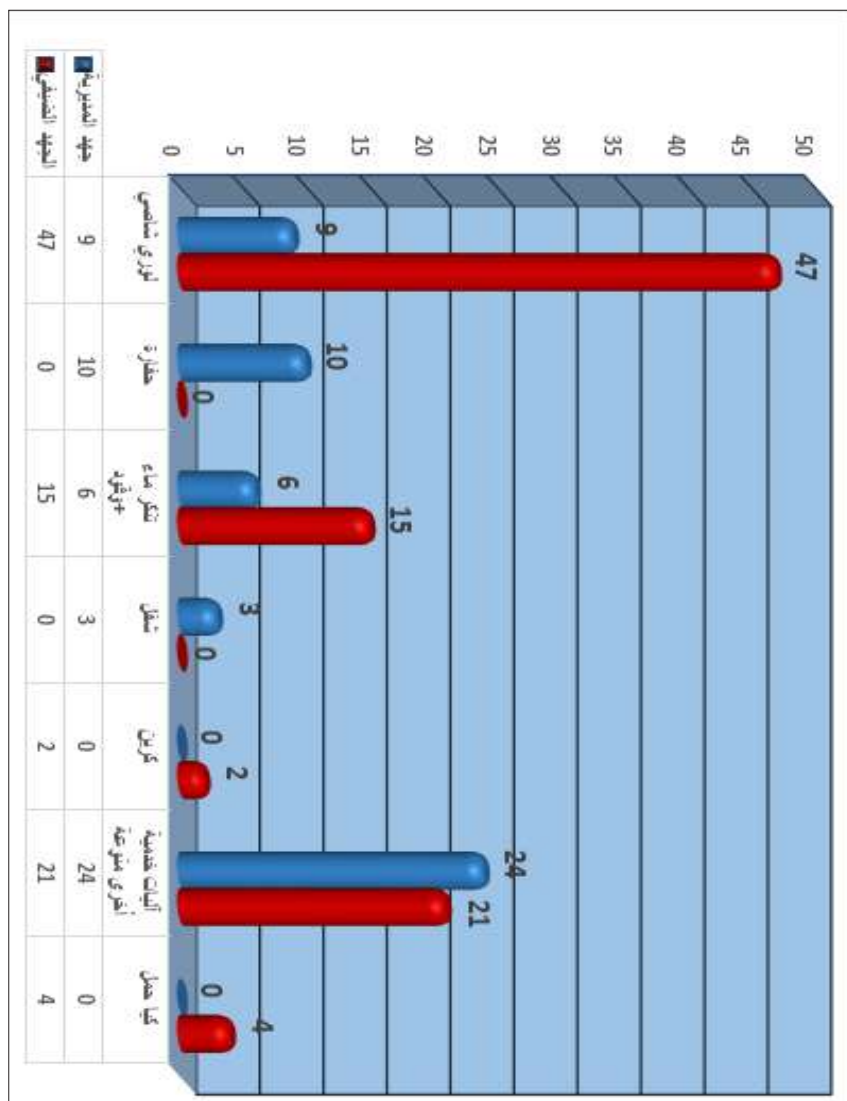

الشكل (٣٦) اعداد ونوعية اليات مديرية الموارد المائية في كربلاء المشاركة

في زيارة الأربعين لعام ٢٠٢٣م - ١٤٤٥هـ

الجدول (٣٧) المتغيرات الخدمية والبشرية لمديرية الموارد المائية في كربلاء بين

الأعوام من ٢٠١٧م - ١٤٣٩هـ الى ٢٠٢٣م - ١٤٤٥هـ

وجه المقارنة	٢٠١٧م - ١٤٣٩هـ	٢٠١٨م - ١٤٤٠هـ	٢٠١٩م - ١٤٤١هـ	٢٠٢٠م - ١٤٤٢هـ	٢٠٢١م - ١٤٤٣هـ	٢٠٢٢م - ١٤٤٤هـ	٢٠٢٣م - ١٤٤٥هـ
الكادر البشري	١٤٠	٢١٨	١٠٠	٢٥٠	٣٣٢	٣٤٣	٣٨١
الآليات	٥١	١٣٤	١٦٥	١٦٨	٢١٣	١٩٤	١٤١

نلاحظ من الجدول رقم ٣٧ المتغيرات الخدمية والبشرية لمديرية الموارد المائية خلال الأعوام المذكورة بدأت بالتزايد خلال العام ٢٠٢٣ فاحتلت أكثر عدداً من حيث الكادر البشري حيث بلغت ٣٨١ واحتلت الآليات الأكثر عدد في عام ٢٠٢٢ حيث بلغت (١٩٤) يوضح ذلك بأنه بأزيد أعداد الزائرين زاد استخدام الآليات

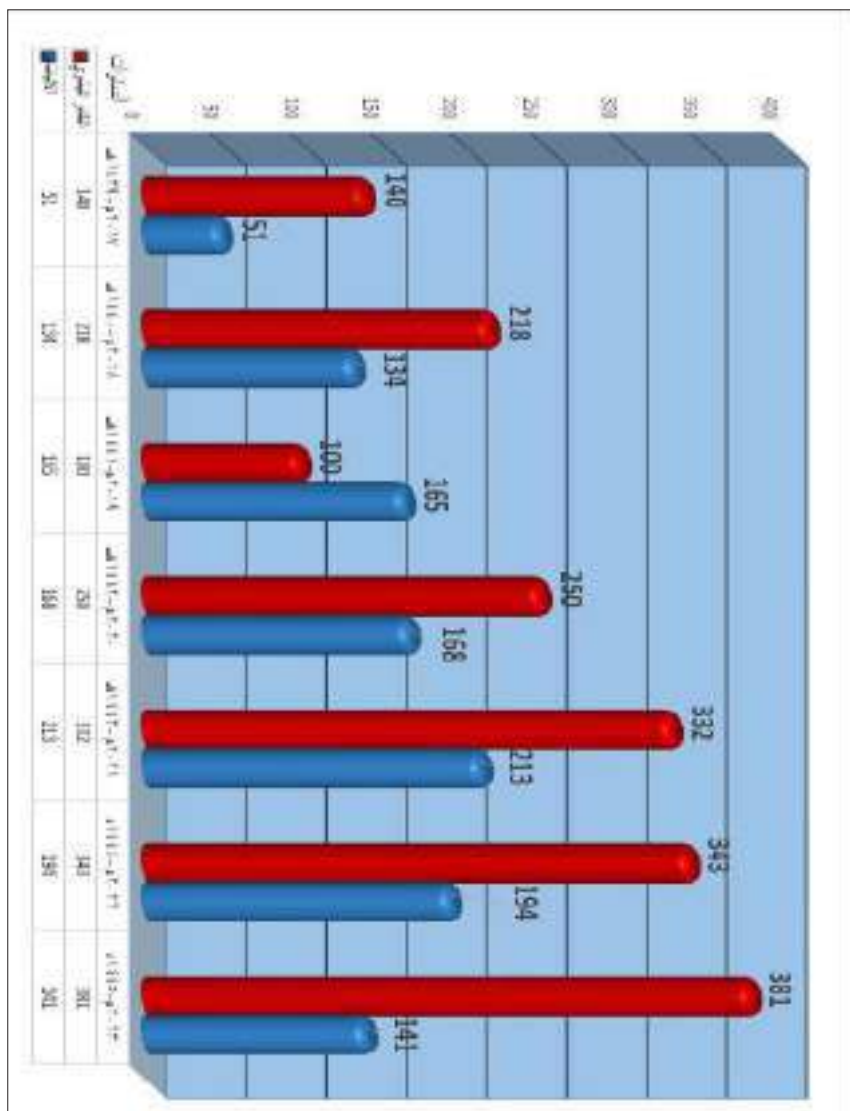

الشكل (٣٧) المتغيرات الخدمية والبشرية لمديرية الموارد المائية في كربلاء بين

الأعوام من ٢٠١٧م - ١٤٣٩هـ الى ٢٠٢٣م - ١٤٤٥هـ

(١) ثامناً: فرع كربلاء لتوزيع المنتجات النفطية

الجدول (٣٨) الكادر البشري واعداد الاليات المشاركة في زيارة الأربعين

لعام ٢٠٢٣م - ١٤٤٥هـ

ت	جهة المشاركة	المتسبين	الاليات
١	الكادر البشري للدائرة	١٤٢٤	٦٤٥
٢	الجهد الضيفي	٠	٠
	المجموع	١٤٢٤	٦٤٥

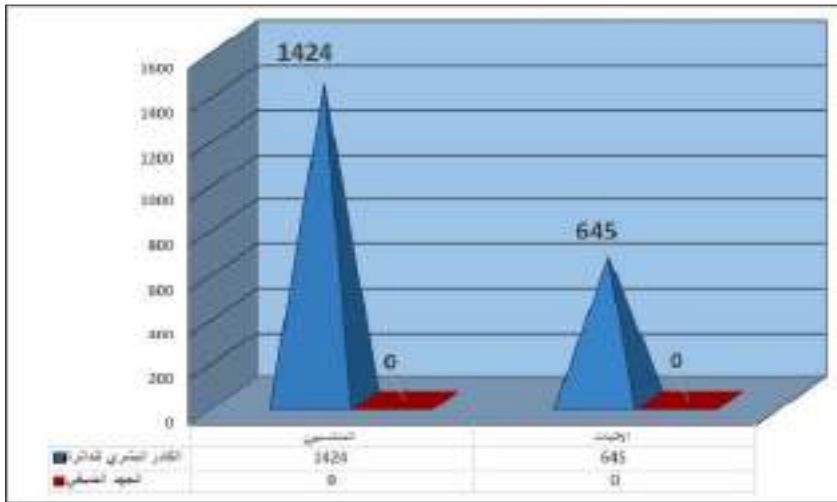

الشكل (٣٨) الكادر البشري واعداد الاليات المشاركة في زيارة الأربعين

لعام ٢٠٢٣م - ١٤٤٥هـ

(١) تم اعتماد هذه البيانات على الوثائق الرسمية لمجلس محافظة كربلاء المقدسة (الإدارة المحلية قسم الإدارة العامة المرقم بموجب الأمر الإداري ذي العدد ١٩٧٠٧) المدرجة في الوثيقة الوثائقي للعام ٢٠٢٣م - ١٤٤٥هـ
 * ينظر وثيقة رقم ٢

الجدول (٣٩) نوعية واعداد آليات فرع كربلاء لتوزيع المنتجات النفطية المشاركة

في زيارة الأربعين لعام ٢٠٢٣ م - ١٤٤٥ هـ

آليات التوزيع	سيارات المشاركة بتوزيع الغاز السائل	عدد صهاريج المحطات الأهلية	عدد الصهاريج الناقلة	عدد المحطات النشطة	آلية مخصصة	المجموع
٧٦	٣٢٩	١٥١	٠	٦	١٦	٥٧٨

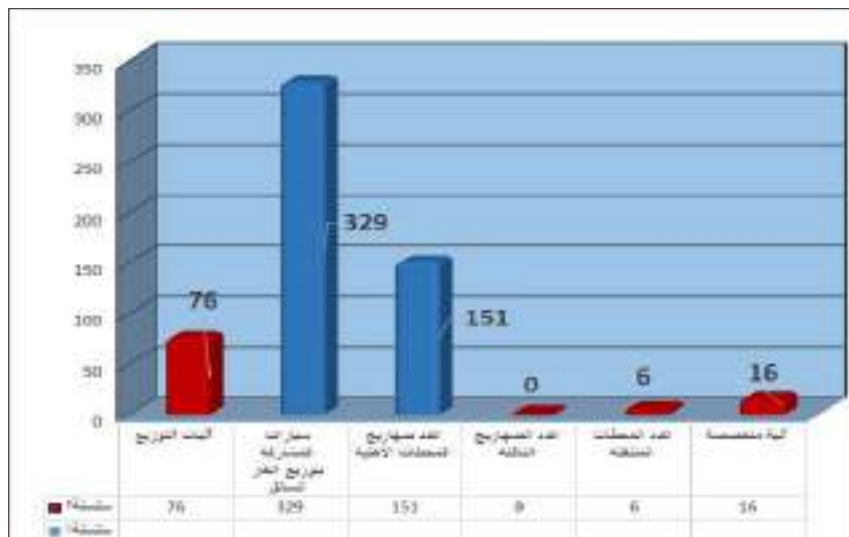

الشكل (٣٩) نوعية واعداد آليات فرع كربلاء لتوزيع المنتجات النفطية المشاركة في

زيارة الأربعين لعام ٢٠٢٣ م - ١٤٤٥ هـ

الجدول (٤٠) المتغيرات الخدمية المقدمة من فرع كربلاء لتوزيع المنتجات النفطية

في زيارة الأربعين لعام ٢٠٢٣ م - ١٤٤٥ هـ

عدد اسطوانات الغاز	النفط الأبيض / لتر	زيت الغاز / لتر	بانزين / لتر	المجموع الكلي المجهز
٦٣٣٥٤٠	٥٩٦٢٦٢٨	٢٠٥٤٢٩٥٢	٢٥٦٩٣١٨٤	



الشكل (٤٠) المتغيرات الخدمية المقدمة من فرع كربلاء لتوزيع المنتجات النفطية

في زيارة الأربعين لعام ٢٠٢٣ م - ١٤٤٥ هـ

الجدول (٤١) الكادر البشري والاليات لفرع كربلاء لتوزيع المنتجات النفطية بين

الأعوام من ٢٠١٧م - ١٤٣٩هـ الى ٢٠٢٣م - ١٤٤٥هـ

وجه المقارنة / السنوات	الكادر البشري	الاليات
٢٠١٧م - ١٤٣٩هـ	١٣٥٠	٦٢٧
٢٠١٨م - ١٤٤٠هـ	١٦٥٠	٥٥٠
٢٠١٩م - ١٤٤١هـ	١٦٨٠	٦٠٣
٢٠٢٠م - ١٤٤٢هـ	٩٥٠	٦٠٣
٢٠٢١م - ١٤٤٣هـ	١٣٠٠	٦٧٥
٢٠٢٢م - ١٤٤٤هـ	١٧٥٠	٨٨٧
٢٠٢٣م - ١٤٤٥هـ	١٤٢٤	٦٤٥

نلاحظ من الجدول رقم ٤١ المتغيرات لتوزيع المنتجات النفطية لفرع كربلاء خلال الأعوام المذكورة بدات بالتزايد خلال العام ٢٠٢٢ فاحتلت اكثر عددا من حيث الكادر البشري حيث بلغت ١٧٥٠ واحتلت الاليات الأكثر عدد في عام ٢٠٢٢ حيث بلغت (٨٨٧) يوضح ذلك بأنه بأزيد اعداد الزائرين زاد استخدام الآليات

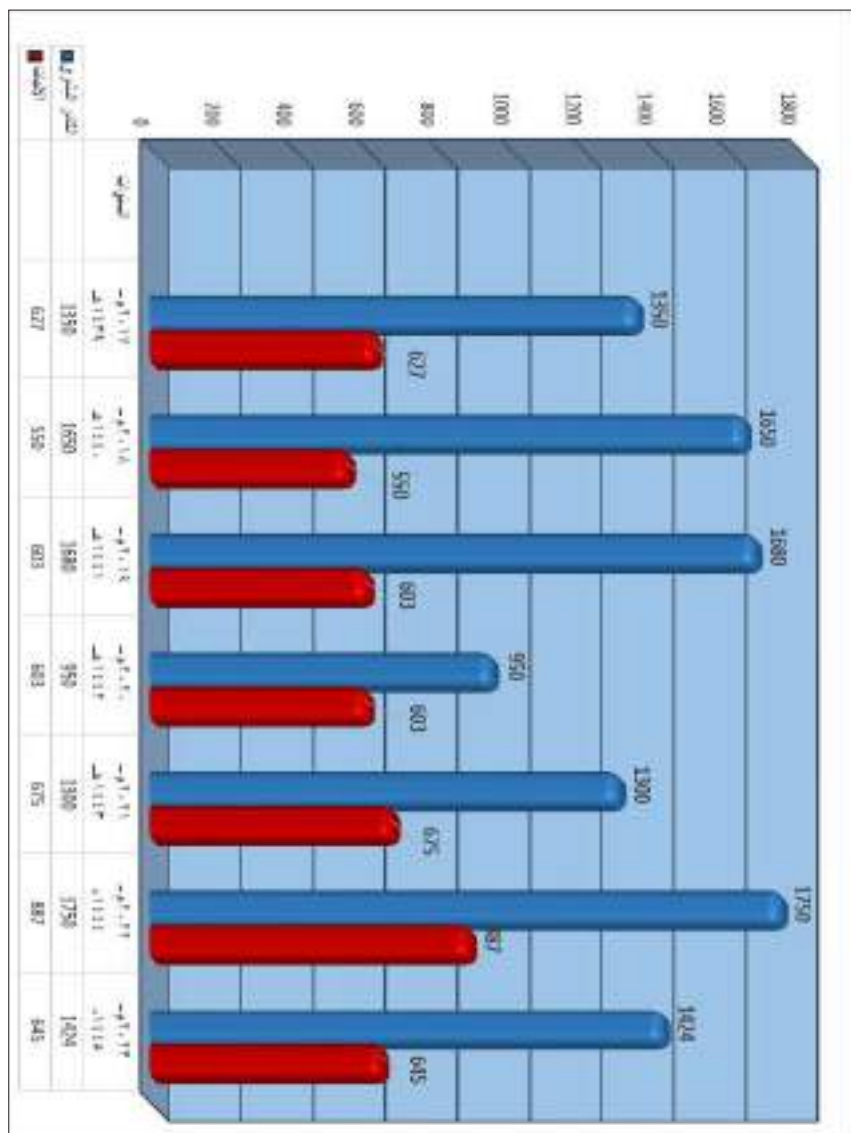

الشكل (٤١) الكادر البشري والاليات لضرع كربلاء لتوزيع المنتجات النفطية بين

الأعوام من ٢٠١٧م - ١٤٣٩هـ الى ٢٠٢٣م - ١٤٤٥هـ

الجدول (٤٢) المتغيرات الخدمية المقدمة من فرع كربلاء لتوزيع المنتجات النفطية

في زيارة الأربعين بين الأعوام من ٢٠١٧م - ١٤٣٩هـ الى ٢٠٢٣م - ١٤٤٥هـ

وجه المقارنة/ السنوات	بانزين / لتر	زيت الغاز/ لتر	النفط الأبيض	عدد أسطوانات الغاز
٢٠١٧م - ١٤٣٩هـ	١١٩٩٤٠٨٩	٧٤٠٩١٤٤	٢٦٩٩٠٠٠	٦٠٩٢٢٩
٢٠١٨م - ١٤٤٠هـ	١٣٣٩٦٣٥٦	٨٩٨٨٥٢٥	٥٣٣٢١٣٥	٦٢٣٢٠٠
٢٠١٩م - ١٤٤١هـ	١٩٠٤٣٩٢٦	١٥٤٩٨٧٥٧	٦١٢٨١٤٨	٦٢٦٩٣٢
٢٠٢٠م - ١٤٤٢هـ	١٤١٤٩٣٤٠	١٠٥٩٥٩٥٢	١٩٢٦٢٥٠	٥٢٧٢٩٥
٢٠٢١م - ١٤٤٣هـ	١٤٦٧٠٩١٢	١٢٣٨٩١٤٠	١٨٧٩١١٠٠	٥٧٨٧٢٠
٢٠٢٢م - ١٤٤٤هـ	٢٣٨٨٥٣٢٢	٢٧٩٥٣٣٢٣	٢٨٧٧٢٨١	٦٣٣٥٤٠
٢٠٢٣م - ١٤٤٥هـ	٢٥٦٩٣١٨٤	٢٠٥٤٢٩٥٢	٥٩٦٢٠٦٢٨	٦٤٤٢٢٥

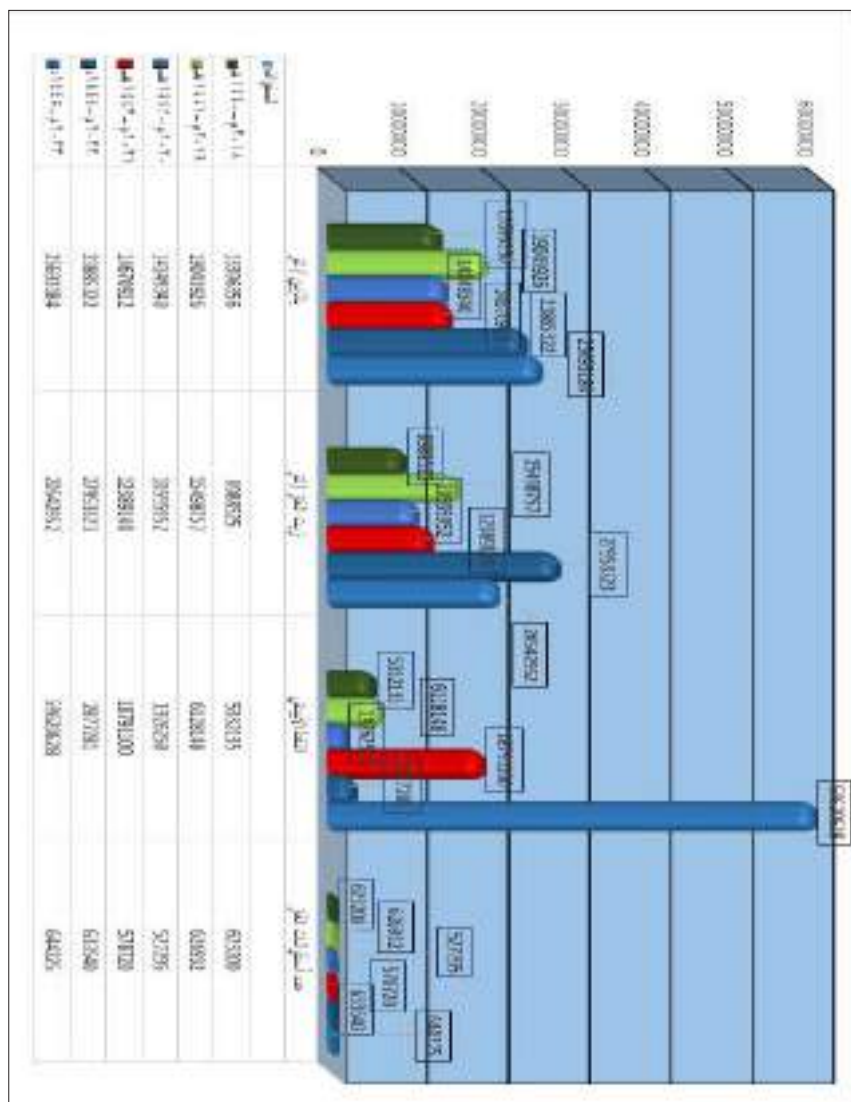

الشكل (٤٢) المتغيرات الخدمية المقدمة من فرع كربلاء لتوزيع المنتجات النفطية في زيارة الأربعين بين الأعوام من ٢٠١٧م - ١٤٣٩هـ الى ٢٠٢٣م - ١٤٤٥هـ.

تاسعاً: فرع غاز كربلاء (١)

الجدول (٤٣) الكادر البشري واعداد الاليات نضر غاز كربلاء المشاركة في زيارة

الأربعين لعام ٢٠٢٣ م - ١٤٤٥ هـ

ت	جهة المشاركة	المتسبين	اليات
١	الكادر البشري للدائرة	١٩٣	٢١
٢	الجهد الضيفي	٠	٢
	المجموع	١٩٣	٢٣

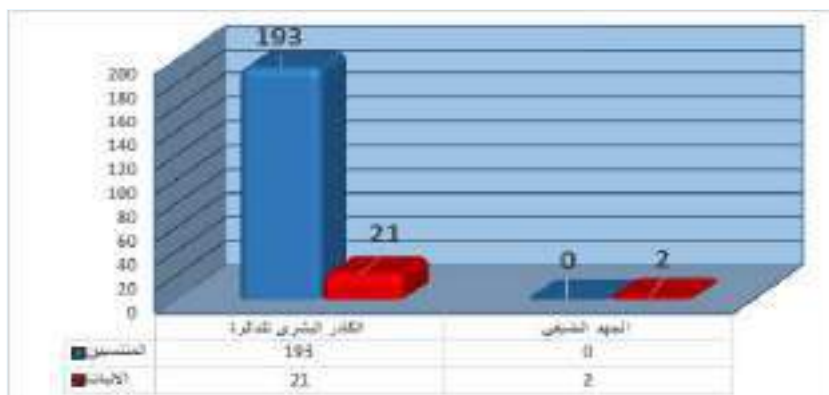

الشكل (٤٣) الكادر البشري واعداد الاليات نضر غاز كربلاء المشاركة في زيارة

الأربعين لعام ٢٠٢٣ م - ١٤٤٥ هـ

(١) تم اعتماد هذه البيانات على الوثائق الرسمية لمجلس محافظة كربلاء المقدسة (الإدارة المحلية قسم الإدارة العامة المرقم بموجب الأمر الإداري ذي العدد ١٩٧٠٧) المدرجة في الوثيقة الوثائقي للعام ٢٠٢٣ م - ١٤٤٥ هـ
 * ينظر وثيقة رقم ٢

الجدول (٤٤) المتغيرات الخدمية لفرع غاز كربلاء المشاركة في زيارة الأربعين

عام ٢٠٢٣ م - ١٤٤٥ هـ

ت	الجهد والامكانية	العدد
١	معامل الغاز	١٠
٢	أسطوانات الغاز الموزعة	٦٤٤٢٢٥
	المجموع	٦٤٤٢٣٥

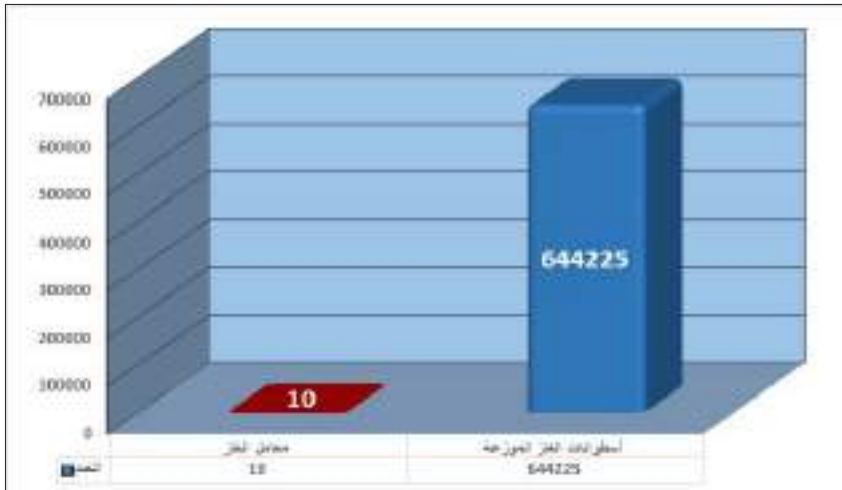

الشكل (٤٤) المتغيرات الخدمية لفرع غاز كربلاء المشاركة في زيارة الأربعين

عام ٢٠٢٣ م - ١٤٤٥ هـ

الجدول (٤٥) المتغيرات الخدمية المقدمة من فرع غاز كربلاء في زيارة الأربيعين بين

الأعوام من ٢٠١٧م - ١٤٣٩هـ الى ٢٠٢٣م - ١٤٤٥هـ

وجه المقارنة / السنوات	عدد الكوادر البشرية	عدد الاليات	عدد معامل الغاز	عدد أسطوانات الغاز
٢٠١٧م - ١٤٣٩هـ	١٨٨	٩	٧	٢٥٤٥٧
٢٠١٨م - ١٤٤٠هـ	٨٦	٩	٨	٣٣٢٢٩
٢٠١٩ - ١٤٤١هـ	٣٦	١٨٣	٩	٦٤١٠٦٧
٢٠٢٠م - ١٤٤٢هـ	١٩٢	٤٩	٩	٥٥٠٠٠٠
٢٠٢١م - ١٤٤٣هـ	١٩٢	٦٦	٩	٥٩٠٨١٤
٢٠٢٢م - ١٤٤٤هـ	١٨٧	٩٤	١٠	٦٤٣٨٢٢
٢٠٢٣م - ١٤٤٥هـ	١٩٣	٢٣	١٠	٦٤٤٢٢٥

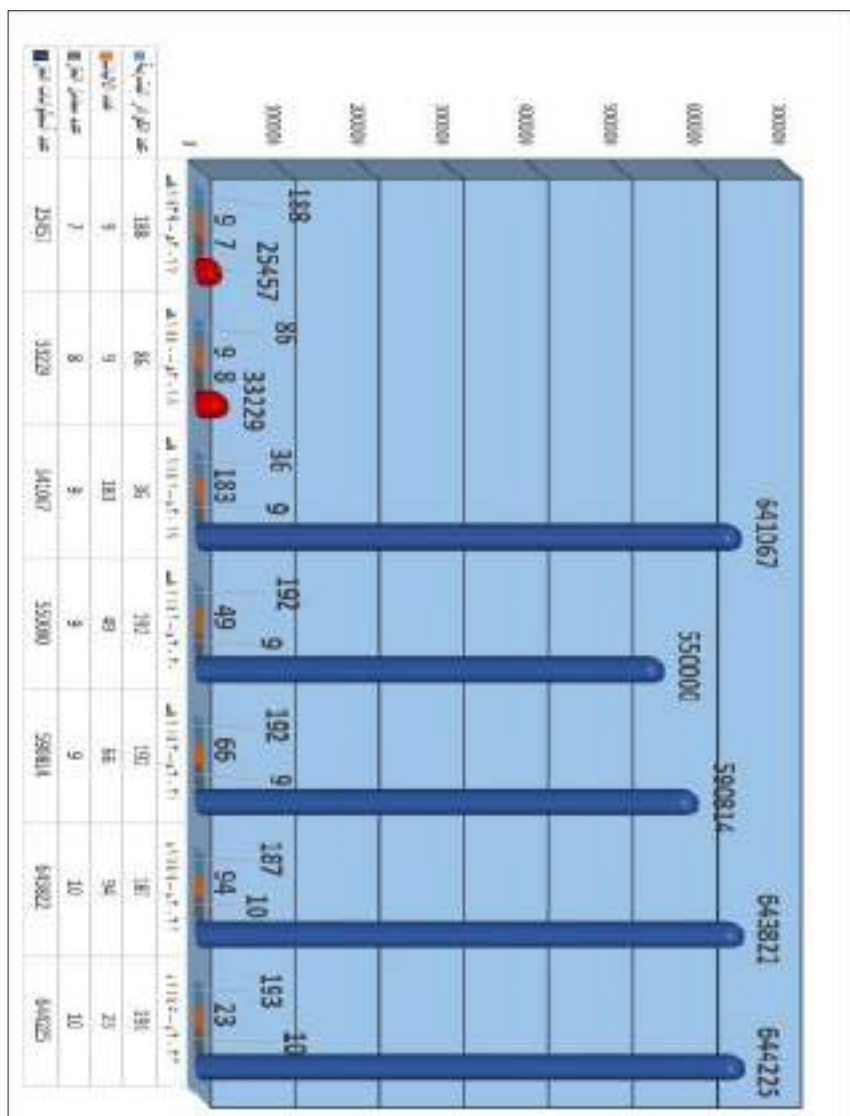

الشكل (٤٥) المتغيرات الخدمية المقدمة من فرع غاز كربلاء في زيارة الأربعين بين

الأعوام من ٢٠١٧م - ١٤٣٩هـ الى ٢٠٢٣م - ١٤٤٥هـ

عاشراً: دائرة توزيع كهرباء كربلاء المقدسة

الجدول (٤٦) الكادر البشري واعداد الاليات لدائرة توزيع كهرباء كربلاء المشاركة

في زيارة الأربعين لعام ٢٠٢٣ م - ١٤٤٥ هـ

ت	جهة المشاركة	العدد
١	الكادر البشري	١٥٨٦
٣	الاليات	٣١٥

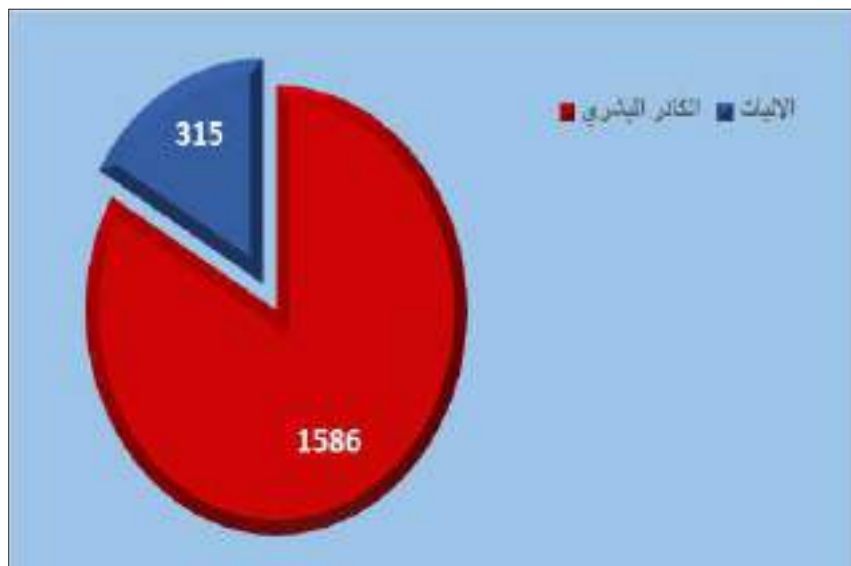

الشكل (٤٦) الكادر البشري واعداد الاليات لدائرة توزيع كهرباء كربلاء المشاركة في

زيارة الأربعين لعام ٢٠٢٣ م - ١٤٤٥ هـ

الجدول (٤٧) المتغيرات الخدمية لدائرة توزيع كهرباء كربلاء المشاركة في زيارة

الأربعين لعام ٢٠٢٣ م - ١٤٤٥ هـ

العدد	الخطوط والمحطات
١٨٥٠	الطاقة الاستيعابية ميكا واط
١٤٥٠	الحمل المجهز ميكا واط
٣	عدد خطوط ١٣٢ الانتاجية
٤٥٠	عدد خطوط ١١
٣٠	عدد خطوط ١١ / ٣٣
٩٢	عدد خطوط ٣٣
١٩	عدد المحطات المتنقلة
٩٣٠٠	عدد المحولات

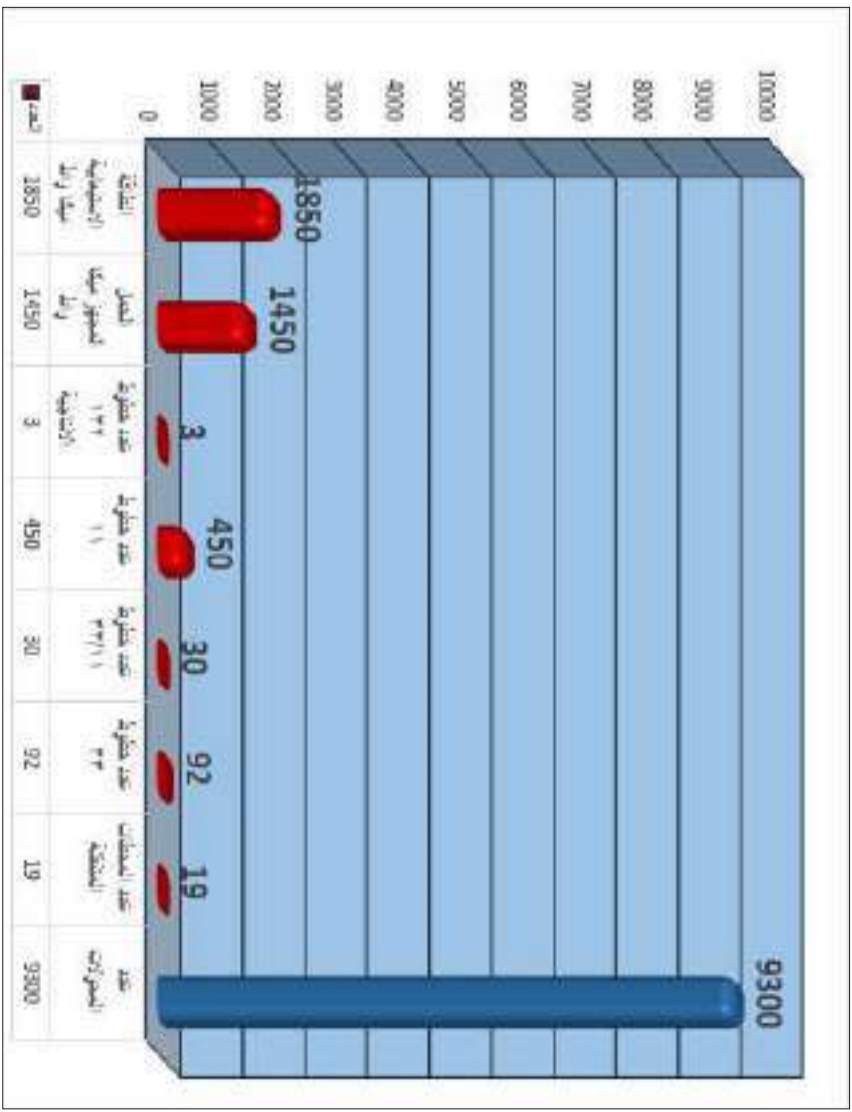

شكل (٤٧) المتغيرات الخدمية لدائرة توزيع كهرباء كربلاء المشاركة في زيارة الأربعين لعام ٢٠٢٣م - ١٤٤٥هـ



الجدول (٤٨) المتغيرات الخدمية المقدمة لدائرة توزيع كهرباء كربلاء في زيارة

الأربعين بين الأعوام من ٢٠١٧م - ١٤٣٩هـ الى ٢٠٢٣م - ١٤٤٥هـ

وجه المقارنة/ السنوات	عدد الكوادر البشرية	عدد الاليات	الحمل المجهز
٢٠١٧م - ١٤٣٩هـ	٧٦٠	٢٩٢	٦٢٠
٢٠١٨م - ١٤٤٠هـ	٧٥٦	١١١	٧٤٥
٢٠١٩م - ١٤٤١هـ	١٦٩	٢٤	٧٥٠
٢٠٢٠م - ١٤٤٢هـ	٨٠٠	١٩١	٨٥٠
٢٠٢١م - ١٤٤٣هـ	٨٥٠	٣٦١	١٠٨٠
٢٠٢٢م - ١٤٤٤هـ	٨٧٥	٢٦٧	١٢٥٠
٢٠٢٣م - ١٤٤٥هـ	١٥٨٦	٣١٥	١٤٥٠

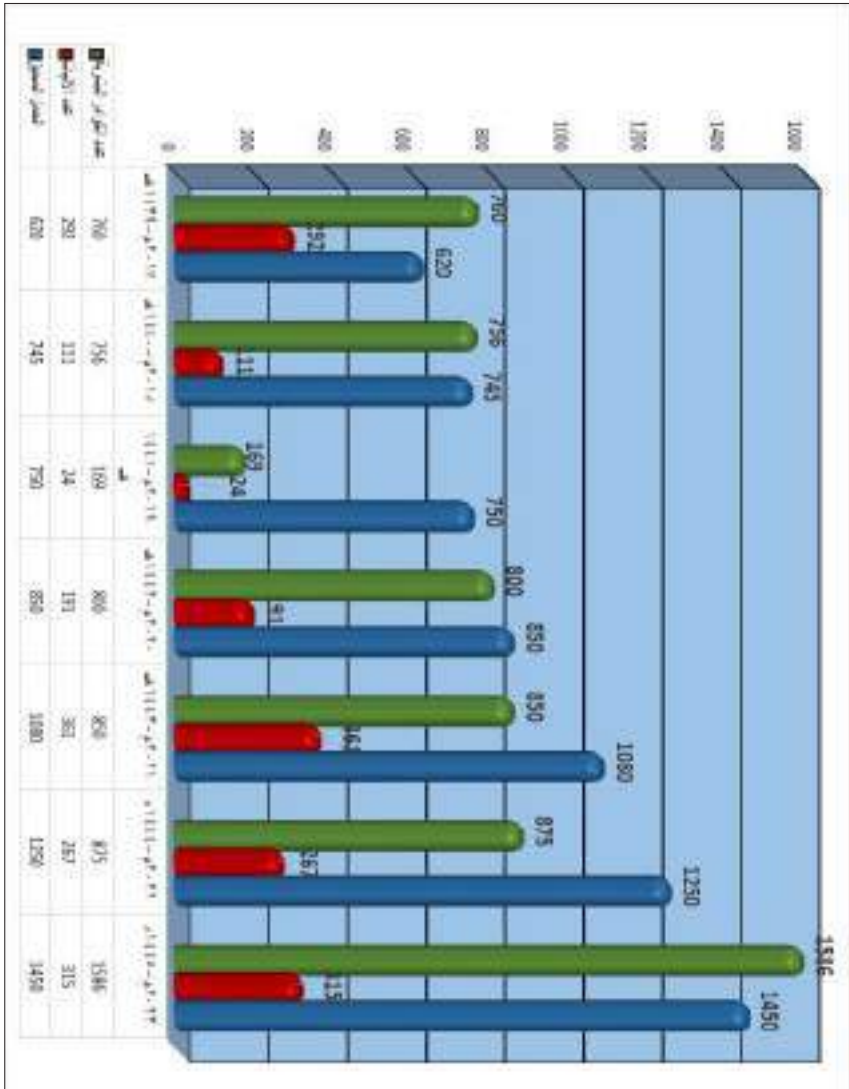

الشكل (٤٨) المتغيرات الخدمية المقدمة لدائرة توزيع كهرباء كربلاء في زيارة الأربعة بين الأعوام من ٢٠١٧م - ١٤٣٩هـ إلى ٢٠٢٣م - ١٤٤٥هـ

احدى عشر: دائرة بيئة كربلاء المقدسة^(١)

الجدول (٤٩) الكادر البشري والآليات لدائرة بيئة كربلاء المقدسة المشاركة في

زيارة الأربعين لعام ٢٠٢٣ م - ١٤٤٥ هـ

المحافظة	عدد الآليات	عدد الكوادر البشرية
جهد الدائرة	٥	٢٤

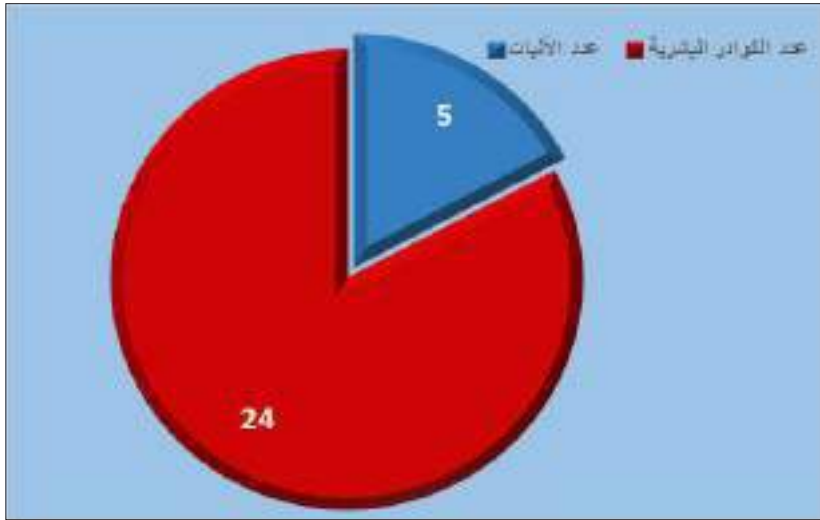

الشكل (٤٩) الكادر البشري والآليات لدائرة بيئة كربلاء المقدسة المشاركة في زيارة

الأربعين لعام ٢٠٢٣ م - ١٤٤٥ هـ

(١) تم اعتماد هذه البيانات على الوثائق الرسمية لمجلس محافظة كربلاء المقدسة (الإدارة المحلية قسم الإدارة العامة المرقم بموجب الأمر الإداري ذي العدد ١٩٧٠٧) المدرجة في الوثيقة

الوثائقي للعام ٢٠٢٣ م - ١٤٤٥ هـ

* ينظر وثيقة رقم ٢

الجدول (٥٠) المتغيرات الخدمية المقدمة لدائرة بيئة كربلاء في زيارة الأربعين

بين الأعوام من ٢٠١٧م - ١٤٣٩هـ الى ٢٠٢٣م - ١٤٤٥هـ

وجه المقارنة/ السنوات	عدد الكوادر البشرية	عدد الاليات
٢٠١٧م - ١٤٣٩هـ	٣٢	١٠
٢٠١٨م - ١٤٤٠هـ	٢٢	٣
٢٠١٩م - ١٤٤١هـ	٥٢	١٢
٢٠٢٠م - ١٤٤٢هـ	٤	١٦
٢٠٢١م - ١٤٤٣هـ	٢٤	٤
٢٠٢٢م - ١٤٤٤هـ	١٢	٤
٢٠٢٣م - ١٤٤٥هـ	٢٤	٥

نلاحظ من الجدول رقم ٥٠ المتغيرات الخدمية المقدمة لدائرة بيئة كربلاء في زيارة الأربعين خلال الأعوام المذكورة بدات بالتزايد خلال العام ٢٠١٩ فاحتلت اكثر عددا من حيث الكادر البشري حيث بلغت ٥٢ واحتلت الاليات الأكثر عدد في عام ٢٠٢٠ حيث بلغت (١٦) يوضح ذلك بأنه بأزيد اعداد الزائرين زاد استخدام الأليات

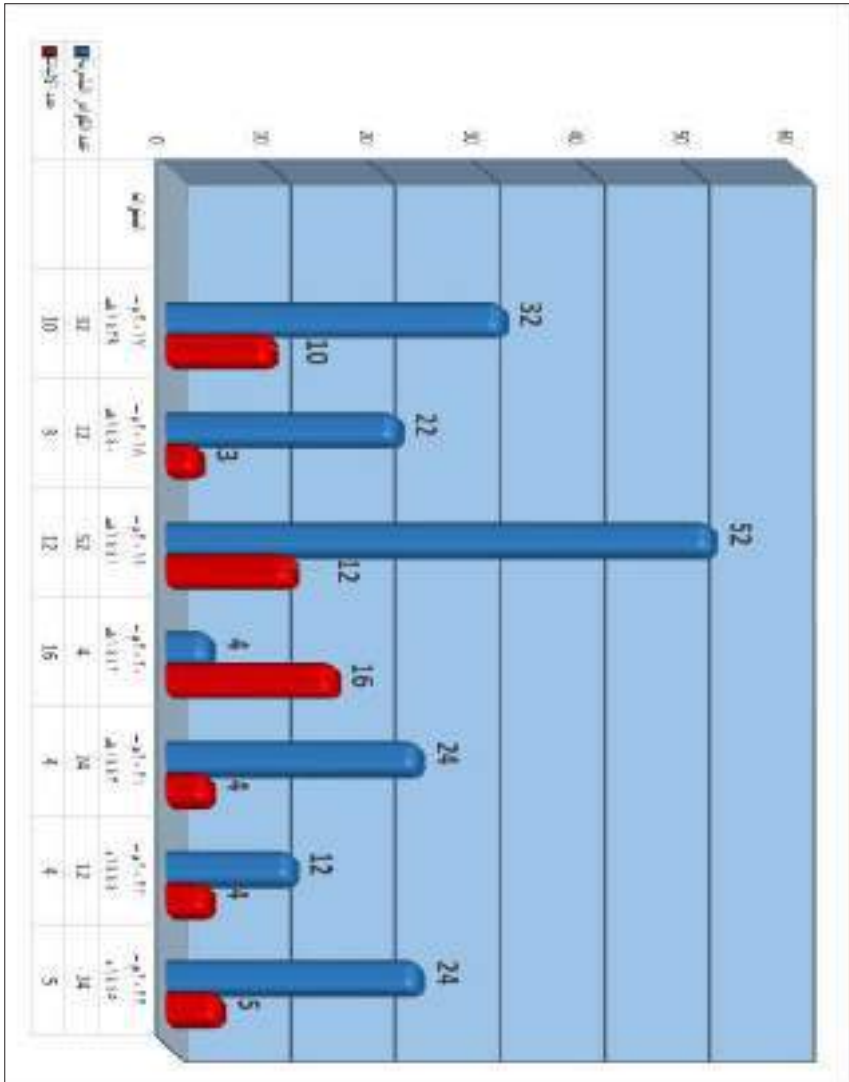

الشكل (٥٠) المتغيرات الخدمية المقدمة لدائرة بيئة كربلاء في زيارة الأربعين بين

الأعوام من ٢٠١٧م - ١٤٣٩هـ الى ٢٠٢٣م - ١٤٤٥هـ

اثناً عشر: مديرية طرق وجسور كربلاء المقدسة^(١)

الجدول (٥١) الكادر البشري واليات مديرية طرق وجسور كربلاء المقدسة المشاركة

في زيارة الأربعين لعام ٢٠٢٣ م - ١٤٤٥ هـ

عدد الآليات	عدد المهندسين والفنيين	
٥	١٠	جهد الدائرة
٠	٠	الجهد الضيفي
٥	١٠	المجموع



الشكل (٥١) الكادر البشري واليات مديرية طرق وجسور كربلاء المقدسة المشاركة

في زيارة الأربعين لعام ٢٠٢٣ م - ١٤٤٥ هـ

(١) تم اعتماد هذه البيانات على الوثائق الرسمية لمجلس محافظة كربلاء المقدسة (الإدارة المحلية قسم الإدارة العامة المرقم بموجب الأمر الإداري ذي العدد ١٩٧٠٧) المدرجة في الوثيقة الوثائقي للعام ٢٠٢٣ م - ١٤٤٥ هـ
* ينظر وثيقة رقم ٢

الجدول (٥٢) المتغيرات الخدمية المقدمة واليات مديرية طرق وجسور كربلاء المقدسة

في زيارة الأربعين بين الأعوام من ٢٠١٧م - ١٤٣٩هـ / ٢٠١٨م إلى ٢٠٢٣م - ١٤٤٥هـ

وجه المقارنة / السنوات	عدد الكوادر البشرية	عدد الاليات
٢٠١٧م - ١٤٣٩هـ	١٥	٤
٢٠١٨م - ١٤٤٠هـ	٢٠	٤
٢٠١٩م - ١٤٤١هـ	١٨	٢
٢٠٢٠م - ١٤٤٢هـ	١٣	٢
٢٠٢١م - ١٤٤٣هـ	١١	٤
٢٠٢٢م - ١٤٤٤هـ	١٠	١٠
٢٠٢٣م - ١٤٤٥هـ	١٠	٥

نلاحظ من الجدول رقم ٥٠ المتغيرات الخدمية المقدمة لدائرة بيئة كربلاء في زيارة الأربعين خلال الأعوام المذكورة بدات بالتزايد خلال العام ٢٠١٨ فاحتلت اكثر عددا من حيث الكادر البشري حيث بلغت ٢٠ واحتلت الاليات الأكثر عدد في عام ٢٠٢٢ حيث بلغت (١٠) يوضح ذلك بأنه بأزيد اعداد الزائرين زاد استخدام الأليات

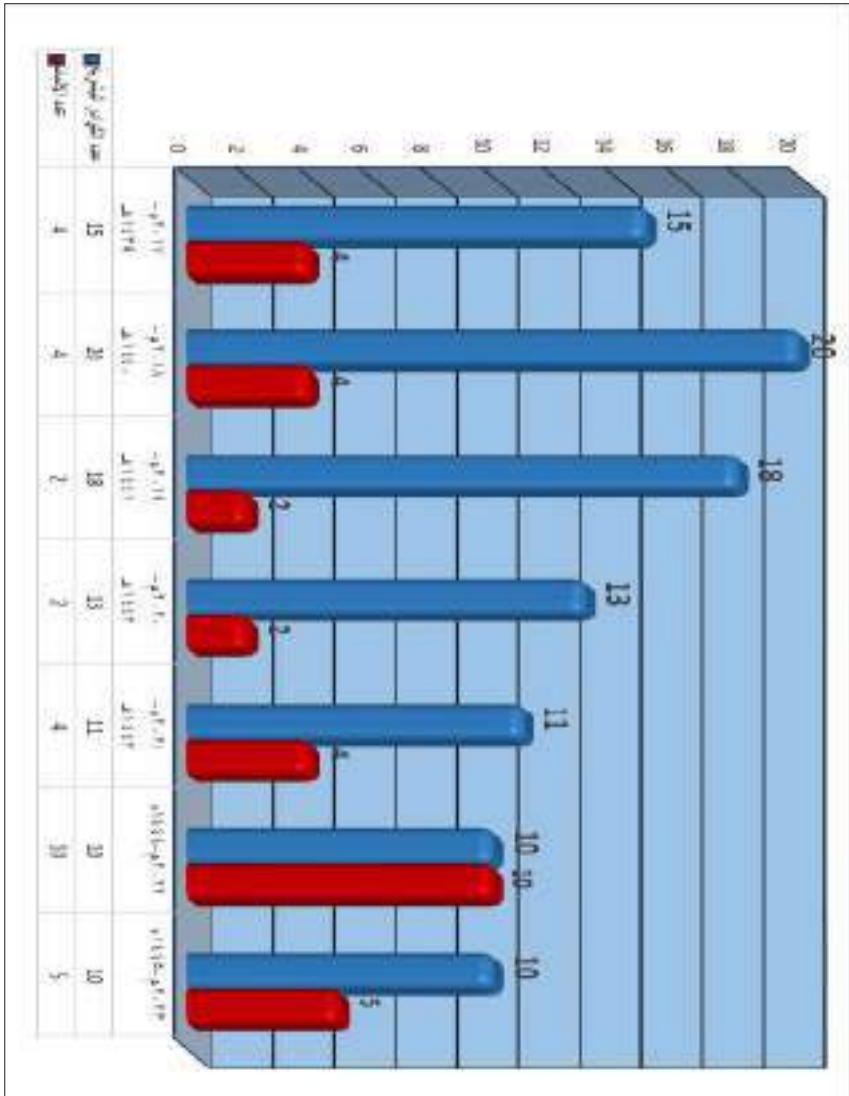

الشكل (٥٢) المتغيرات الخدمية المقدمة واليات مديرية طرق وجسور كربلاء المقدسة في زيارة الأربعين بين الأعوام من ٢٠١٧م-١٤٣٩هـ الى ٢٠٢٣م-١٤٤٥هـ

ثلاثة عشر: مديرية الوقف الشيعي / كربلاء المقدسة^(١)

الجدول (٥٣) الكوادر البشرية والاليات المشاركة خلال زيارة الأربعين لعام ٢٠٢١ م - ١٤٤٣ هـ

ت	الصفة	العدد
١	الكوادر البشرية	١٤٥
٢	الاليات	٥

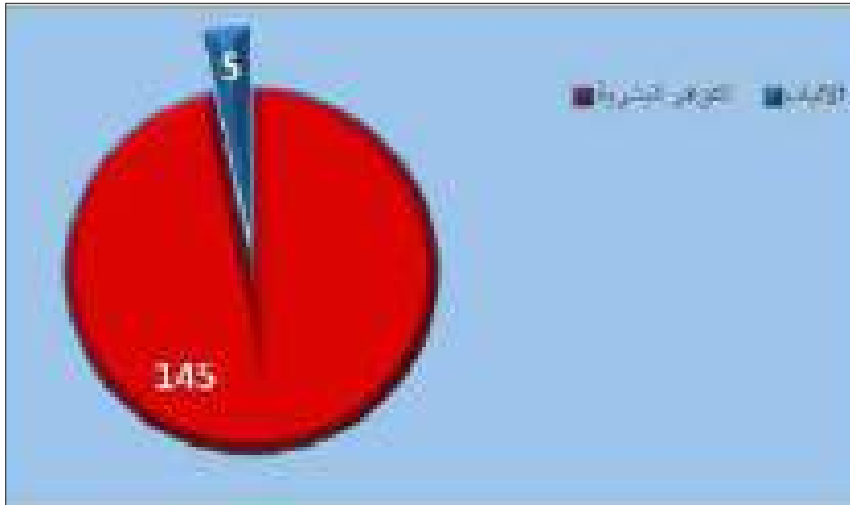

الشكل (٥٣) الكوادر البشرية والاليات المشاركة خلال زيارة الأربعين لعام ٢٠٢٣ م - ١٤٤٥ هـ

(١) تم اعتماد هذه البيانات على الوثائق الرسمية لمجلس محافظة كربلاء المقدسة (الإدارة المحلية قسم الإدارة العامة المرقم بموجب الأمر الإداري ذي العدد ١٩٧٠٧) المدرجة في الوثيقة الوثائقي للعام ٢٠٢٣ م - ١٤٤٥ هـ
* ينظر وثيقة رقم ٢

الجدول (٥٤) اعداد المساجد والحسينيات والمستفيدين لمديرية الوقف الشيعي /

كربلاء المقدسة في زيارة الأربعين لعام ٢٠٢٣ م - ١٤٤٥ هـ

ت	نوع الخدمة	العدد
١	عدد المساجد	١٨٥
٢	عدد الحسينيات	٢٤٨
٣	الزائرين المستفيدين من المساجد والحسينيات	٩٠٠

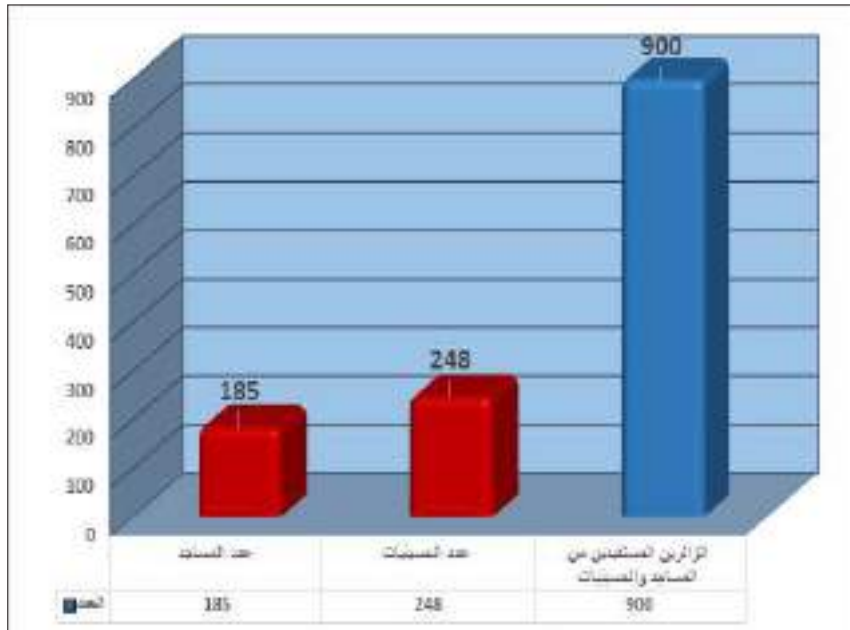

الشكل (٥٤) اعداد المساجد والحسينيات والمستفيدين لمديرية الوقف الشيعي /

كربلاء المقدسة في زيارة الأربعين لعام ٢٠٢٣ م - ١٤٤٥ هـ

الجدول (٥٥) المتغيرات الخدمية المقدمة لمديرية الوقف الشيعي / كربلاء

المقدسة في زيارة الأربعين بين الأعوام من ٢٠١٧م - ١٤٣٩هـ الى ٢٠٢٣م - ١٤٤٥هـ

وجه المقارنة السنوات	عدد الكوادر البشرية	عدد الاليات	عدد المساجد	عدد الحسينيات	عدد الزائرين المستفيدين
٢٠١٧م - ١٤٣٩هـ	١١٥٠	١٥	١٠٠	٣٣٢	٢٥٠٠
٢٠١٨م - ١٤٤٠هـ	٦١٠	١٠	٨٠٠	٣٥٠	٢٠٠٠٠٠
٢٠١٩م - ١٤٤١هـ	٤٠	١٠	١٨٠	٢٢٠	٣٠٠٠٠٠
٢٠٢٠م - ١٤٤٢هـ	٢٥	٥	١٥٨	٣٤٥	٨٠٠٠٠
٢٠٢١م - ١٤٤٣هـ	٤٠٠	٤	٧٥	٣٥٠	٣٣٠٠٠
٢٠٢٢م - ١٤٤٤هـ	٣٥	٥	١٨٥	٢٤٧	٨٠٠٠٠
٢٠٢٣م - ١٤٤٥هـ	١٤٥	٥	١٨٥	٢٤٨	٩٠٠

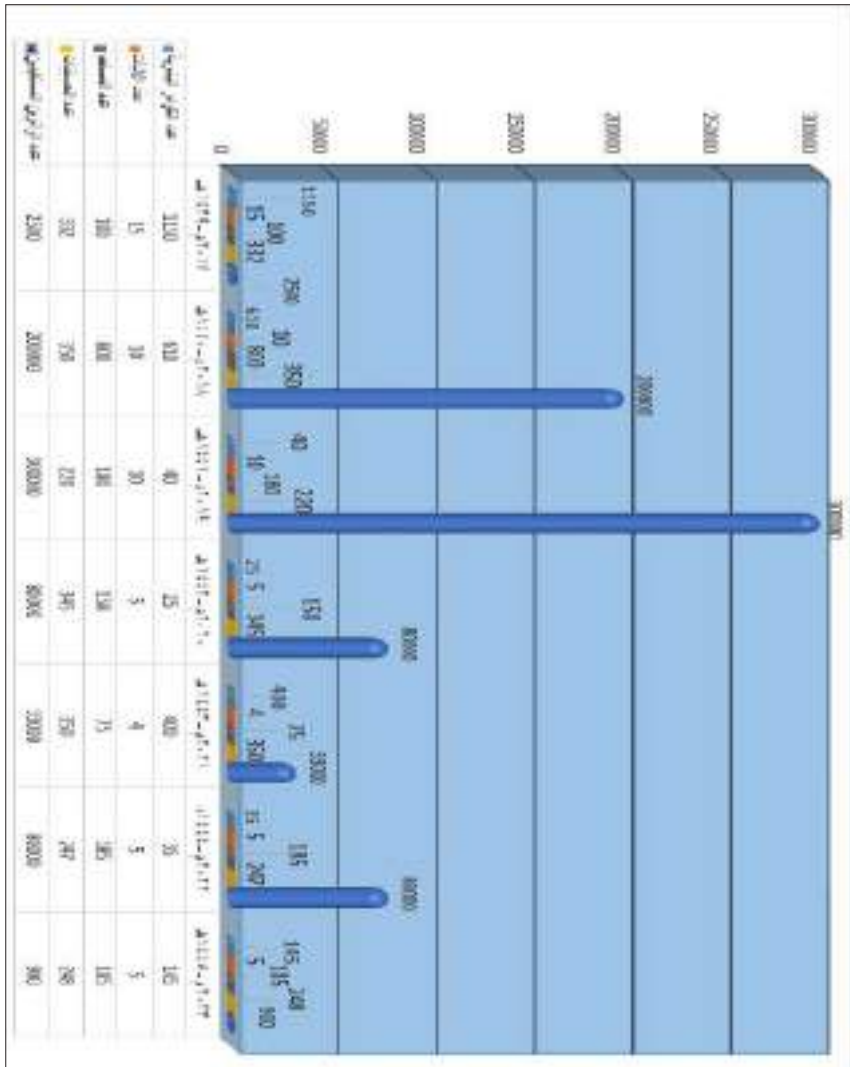

الشكل (٥٥) المتغيرات الخدمية المقدمة لمديرية الوقف الشيعي / كربلاء المقدسة
في زيارة الأربعين بين الأعوام من ٢٠١٧م - ١٤٣٩هـ إلى ٢٠٢٣م - ١٤٤٥هـ

أربعة عشر: سايلو كربلاء المقدسة^(١)

الجدول (٥٦) الكوادر البشرية واليات سايلو كربلاء المقدسة المشاركة في زيارة

الأربعين لعام ٢٠٢٣ م - ١٤٤٥ هـ

الجهة المشاركة	عدد الكوادر البشرية	عدد الآليات
جهد الدائرة	٤٠	٢٠
الجهد الضيفي	١٥٠	٣٠
المجموع	١٩٠	٥٠

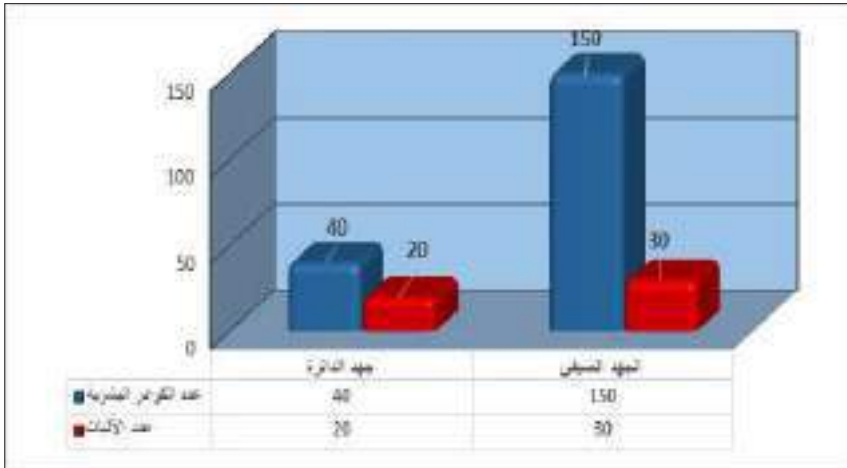

الشكل (٥٦) الكوادر البشرية واليات سايلو كربلاء المقدسة المشاركة في زيارة

الأربعين لعام ٢٠٢٣ م - ١٤٤٥ هـ

(١) تم اعتماد هذه البيانات على الوثائق الرسمية لمجلس محافظة كربلاء المقدسة (الإدارة المحلية قسم الإدارة العامة المرقم بموجب الأمر الإداري ذي العدد ١٩٧٠٧) المدرجة في الوثيقة الوثائقي للعام ٢٠٢٣ م - ١٤٤٥ هـ
* ينظر وثيقة رقم ٢

الجدول (٥٧) المتغيرات الخدمية المقدمة لدائرة سايو كربلاء المقدسة في زيارة

الأربعين بين الأعوام من ٢٠١٧م - ١٤٣٩هـ الى ٢٠٢٣م - ١٤٤٥هـ

وجه المقارنة/ السنوات	الكوادر البشرية	عدد الاليات
٢٠١٧م - ١٤٣٩هـ	١٦٤٦	٧٧٥
٢٠١٨م - ١٤٤٠هـ	-	-
٢٠١٩م - ١٤٤١هـ	١٠٥	٢٦
٢٠٢٠م - ١٤٤٢هـ	٣٣	١٣
٢٠٢١م - ١٤٤٣هـ	٤٦	١٤
٢٠٢٢م - ١٤٤٤هـ	٤٦	١٤
٢٠٢٣م - ١٤٤٥هـ	١٩٠	٥٠

نلاحظ من الجدول رقم ٥٧ المتغيرات الخدمية المقدمة لدائرة سايو كربلاء المقدسة في زيارة الأربعين خلال الأعوام المذكورة بدأت بالتزايد خلال العام ٢٠١٧ فاحتلت اكثر عددا من حيث الكادر البشري حيث بلغت **١٦٤٦** واحتلت الاليات الأكثر عدد في العام نفسه حيث بلغت **(٧٧٥)** يوضح ذلك بأنه بأزياد اعداد الزائرين زاد استخدام الأليات

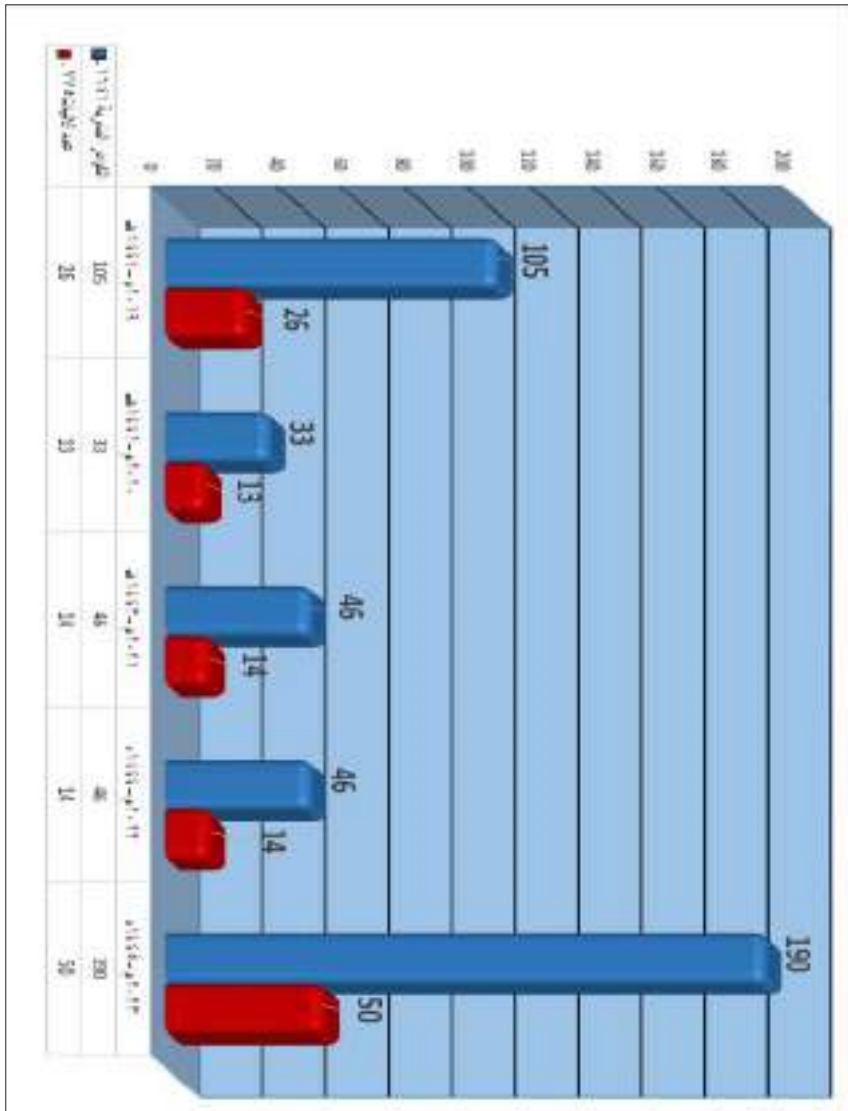

الجدول (٥٧) المتغيرات الخدمية المقدمة لدائرة سايلو كربلاء المقدسة في زيارة

الأربعين بين الأعوام من ٢٠١٧م - ١٤٣٩هـ إلى ٢٠٢٣م - ١٤٤٥هـ

خمسـة عشر: دائرة النقل الخاص^(١)

الجدول (٥٨) الكوادر البشرية واليات دائرة النقل الخاص في كربلاء المقدسة

المشاركة في زيارة الأربعين لعام ٢٠٢٣ م - ١٤٤٥ هـ

الجهة المشاركة	عدد الكوادر البشرية	عدد الاليات الحكومية
جهد الدائرة	١١٠	٣
ضيفي	٣٠	٨
المجموع	١٤٠	١١

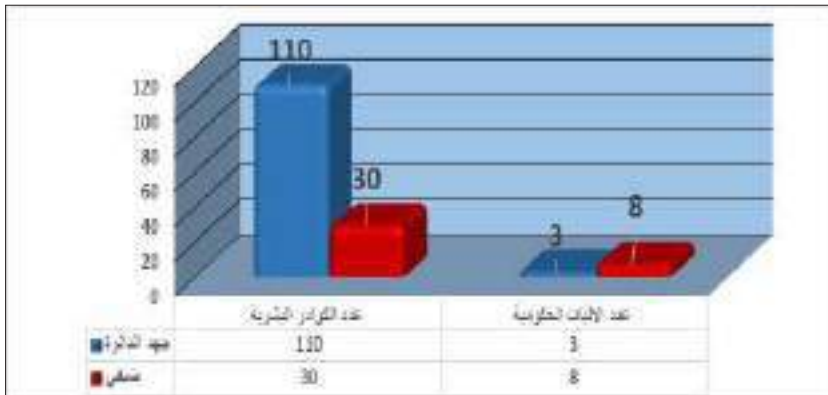

الشكل (٥٨) الكوادر البشرية واليات دائرة النقل الخاص في كربلاء المقدسة

المشاركة في زيارة الأربعين لعام ٢٠٢٣ م - ١٤٤٥ هـ

(١) تم اعتماد هذه البيانات على الوثائق الرسمية لمجلس محافظة كربلاء المقدسة (الإدارة المحلية قسم الإدارة العامة المرقم بموجب الأمر الإداري ذي العدد ١٩٧٠٧) المدرجة في الوثيقة الوثائقي للعام ٢٠٢٣ م - ١٤٤٥ هـ
* ينظر وثيقة رقم ٢

الجدول (٥٩) المتغيرات الخدمية المقدمة لدائرة النقل الخاص في كربلاء

المقدسة في زيارة الأربعين بين الأعوام من ٢٠١٧م - ١٤٣٩هـ الى ٢٠٢٣م - ١٤٤٥هـ

وجه المقارنة / السنوات	الكوادر البشرية	عدد الاليات
٢٠١٧م - ١٤٣٩هـ	—	—
٢٠١٨م - ١٤٤٠هـ	٢٠٥	١٥
٢٠١٩م - ١٤٤١هـ	١٥٠	١٢
٢٠٢٠م - ١٤٤٢هـ	١٦	١٩
٢٠٢١م - ١٤٤٣هـ	١٦٠	١٤
٢٠٢٢م - ١٤٤٤هـ	١٩٥	١٢
٢٠٢٣م - ١٤٤٥هـ	١٤٠	١١

نلاحظ من الجدول رقم ٥٩ المتغيرات الخدمية المقدمة لدائرة النقل الخاص في كربلاء المقدسة في زيارة الأربعين خلال الأعوام المذكورة بدات بالتزايد خلال العام ٢٠١٨م فاحتلت أكثر عددا من حيث الكادر البشري حيث بلغت ٢٠٥ واحتلت الاليات الأكثر عدد في عام ٢٠٢٠م حيث بلغت (١٩) اليه يوضح ذلك بأنه بأزيد اعداد الزائرين زاد استخدام الأليات

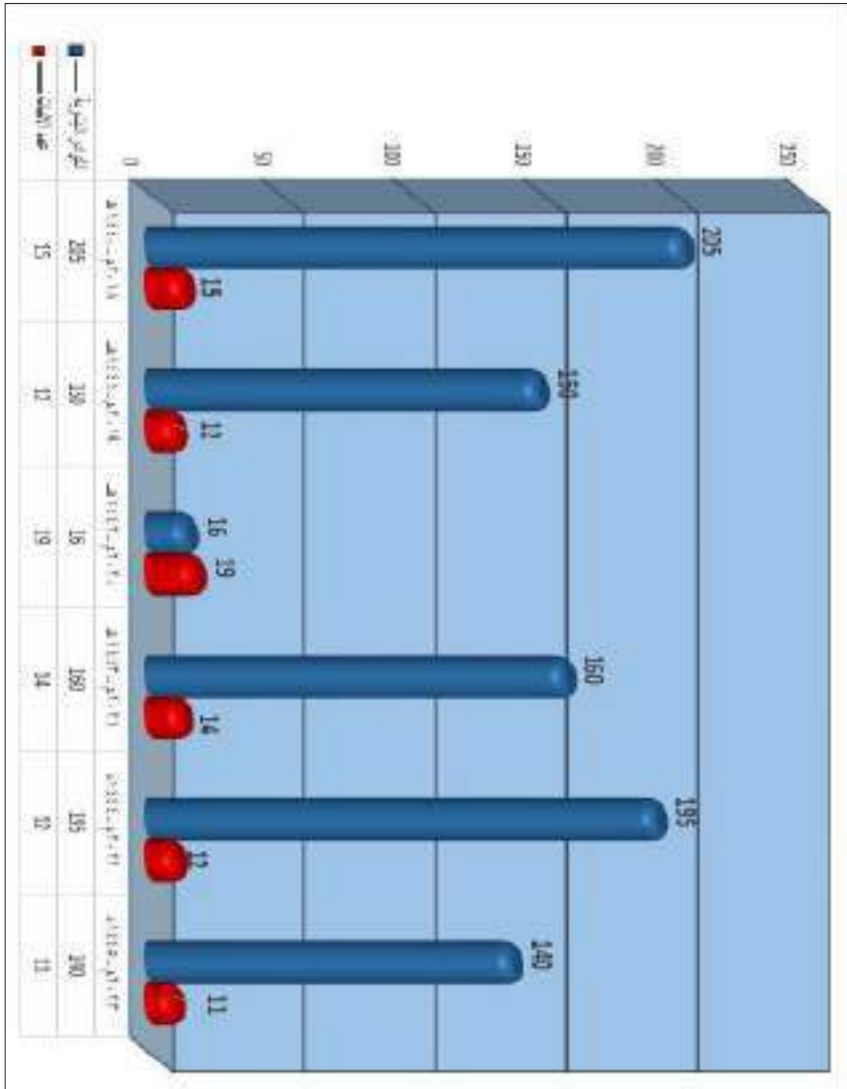

الشكل (٥٩) المتغيرات الخدمية المقدمة لدائرة النقل الخاص في كربلاء المقدسة في زيارة الأربعين بين الأعوام من ٢٠١٧م - ١٤٣٩هـ الى ٢٠٢٣م - ١٤٤٥هـ

ستة عشر: مديرية شباب ورياضة كربلاء المقدسة^(١)

الجدول (٦٠) الكوادر البشرية واليات مديرية شباب ورياضة كربلاء المقدسة

المشاركة في زيارة الأربعين لعام ٢٠٢٣ م - ١٤٤٥ هـ

الجهة المشاركة	الكوادر العاملة	عدد الاليات
المديرية	١٠٠	٣
الضيافي	١٠٠	٣
المجموع	٢٠٠	٦

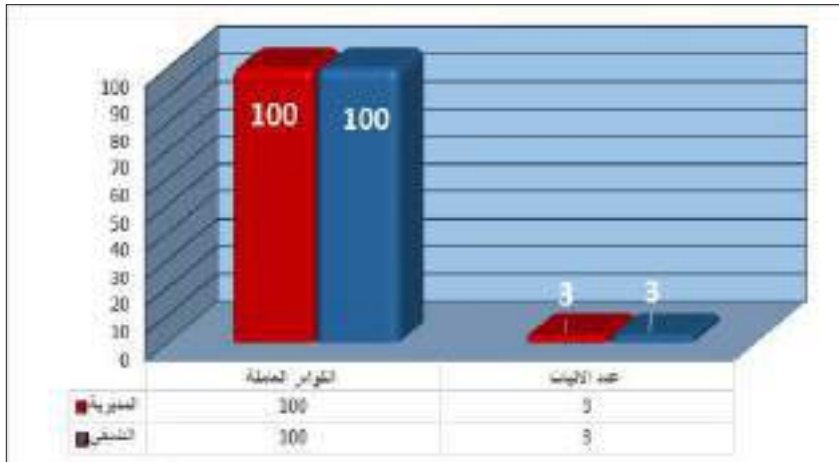

الشكل (٦٠) الكوادر البشرية واليات مديرية شباب ورياضة كربلاء المقدسة

المشاركة في زيارة الأربعين لعام ٢٠٢٣ م - ١٤٤٥ هـ

(١) تم اعتماد هذه البيانات على الوثائق الرسمية لمجلس محافظة كربلاء المقدسة (الإدارة المحلية قسم الإدارة العامة المرقم بموجب الأمر الإداري ذي العدد ١٩٧٠٧) المدرجة في الوثيقة الوثائقي للعام ٢٠٢٣ م - ١٤٤٥ هـ
* ينظر وثيقة رقم ٢

سبعة عشر: محافظة كربلاء / الإدارة المحلية^(١)

الجدول (٦١) الكوادر البشرية واليات لمحافظة كربلاء المقدسة المشاركة في زيارة

الأربعين لعام ٢٠٢٣م - ١٤٤٥هـ

العدد	الصفة
٢٠٠	الكوادر البشرية
١٧٤	الاليات

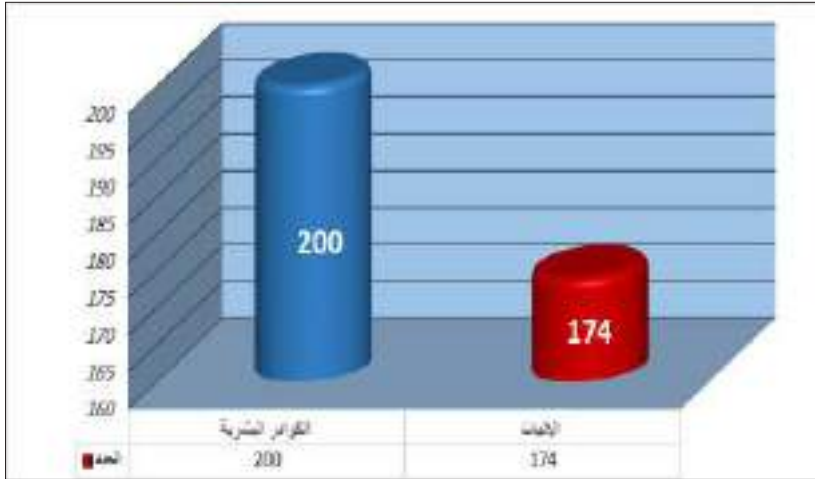

الشكل (٦١) الكوادر البشرية واليات لمحافظة كربلاء المقدسة المشاركة في زيارة

الأربعين لعام ٢٠٢٣م - ١٤٤٥هـ

(١) تم اعتماد هذه البيانات على الوثائق الرسمية لمجلس محافظة كربلاء المقدسة (الإدارة المحلية قسم الإدارة العامة المرقم بموجب الأمر الإداري ذي العدد ١٩٧٠٧) المدرجة في الوثيقة الوثائقي للعام ٢٠٢٣م - ١٤٤٥هـ
* ينظر وثيقة رقم ٢

الجدول (٦٢) اعداد وأنواع اليات محافظة كربلاء المقدسة المشاركة في زيارة

الأربعين لعام ٢٠٢٣ م - ١٤٤٥ هـ

عدد اليات الخدمية	كيا محل	تنكر ماء	تنكر وقود	قلاّب	شغل	كريدر	كرين هياي	سطحية انقاذ	تركز	مجموع اليات
١٢٠	٢	١٦	١	٢٠	٣	٣	١	٢	٦	١٧٤

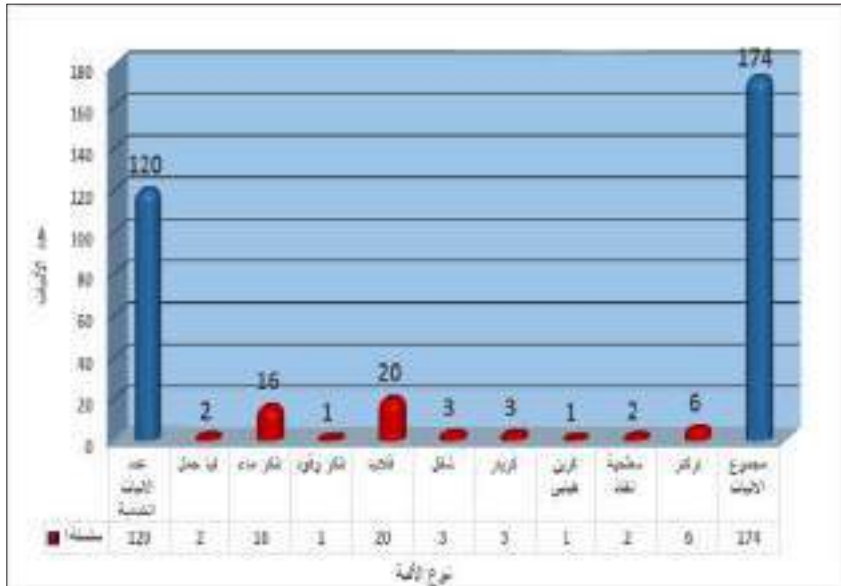

الشكل (٦٢) اعداد وأنواع اليات محافظة كربلاء المقدسة المشاركة في زيارة

الأربعين لعام ٢٠٢٣ م - ١٤٤٥ هـ

ثمانية عشر: جمعية الهلال الأحمر / كربلاء المقدسة^(١)

الجدول (٦٣) المتغيرات الخدمية المقدمة لجمعية الهلال الأحمر في زيارة الأربعين

عام ٢٠٢١م - ١٤٤٣هـ

مفرزة طبية	مخيمات	سيارة اسعاف	متمسكين	مفاز راجلة	سيارات تعفير	عدد العاملين بالفاضر الراجلة	عدد المستفيدين
١٠	٣	٢٦	٢٠٠٠	٨٠	٠	٣٢٠	٣١٠٠٠٠٠

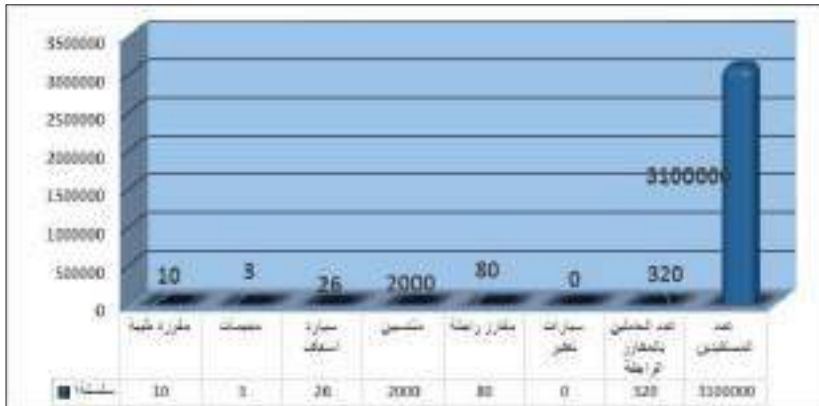

الشكل (٦٣) المتغيرات الخدمية المقدمة لجمعية الهلال الأحمر في زيارة الأربعين

عام ٢٠٢٣م - ١٤٤٥هـ

(١) تم اعتماد هذه البيانات على الوثائق الرسمية لمجلس محافظة كربلاء المقدسة (الإدارة المحلية قسم الإدارة العامة المرقم بموجب الأمر الإداري ذي العدد ١٩٧٠٧) المدرجة في الوثيقة الوثائقي للعام ٢٠٢٣م - ١٤٤٥هـ
* ينظر وثيقة رقم ٢

(١) تسعة عشر : دائرة سياحة كربلاء

الجدول (٦٤) المتغيرات الخدمية المقدمة من دائرة سياحة كربلاء في زيارة

الأربعين لعام ٢٠٢٣م - ١٤٤٥ هـ

عدد الفنادق السياحية	عدد الشركات السياحية	عدد الكوادر الوظيفية	عدد الآليات الخدمية	نسبة الإسكان والإيواء في مركز المحافظة
٥٢٤	١٠٨	٨١	٢	١٠٠٪



الشكل (٦٤) المتغيرات الخدمية المقدمة من دائرة سياحة كربلاء في زيارة الأربعين

لعام ٢٠٢٣م - ١٤٤٥ هـ

(١) تم اعتماد هذه البيانات على الوثائق الرسمية لمجلس محافظة كربلاء المقدسة (الإدارة المحلية قسم الإدارة العامة المرقم بموجب الأمر الإداري ذي العدد ١٩٧٠٧) المدرجة في الوثيقة الوثائقي للعام ٢٠٢٣م - ١٤٤٥ هـ
* ينظر وثيقة رقم ٢

الجدول (٦٥) المتغيرات الخدمية المقدمة لدائرة سياحة كربلاء في زيارة الأربعين

بين الأعوام من ٢٠١٧م - ١٤٣٩هـ الى ٢٠٢٣م - ١٤٤٥هـ

وجه المقارنة / السنوات	عدد الفنادق المسجلة	عدد الكوادر الوظيفية	نسبة الايواء
٢٠١٧م - ١٤٣٩هـ	٥٠٨	٢٧	٪٨٠
٢٠١٨م - ١٤٤٠هـ	٧٩١	٢٥	٪١٠٠
٢٠١٩م - ١٤٤١هـ	٧٩٩	٣٠	٪٩٥
٢٠٢٠م - ١٤٤٢هـ	٥١٩	٣٠	٪٣٥
٢٠٢١م - ١٤٤٣هـ	٥٢١	٢٧	٪٩٥
٢٠٢٢م - ١٤٤٤هـ	٥٢٥	٣٢	٪١٠٠
٢٠٢٣م - ١٤٤٥هـ	٥٢٤	٥١	٪١٠٠

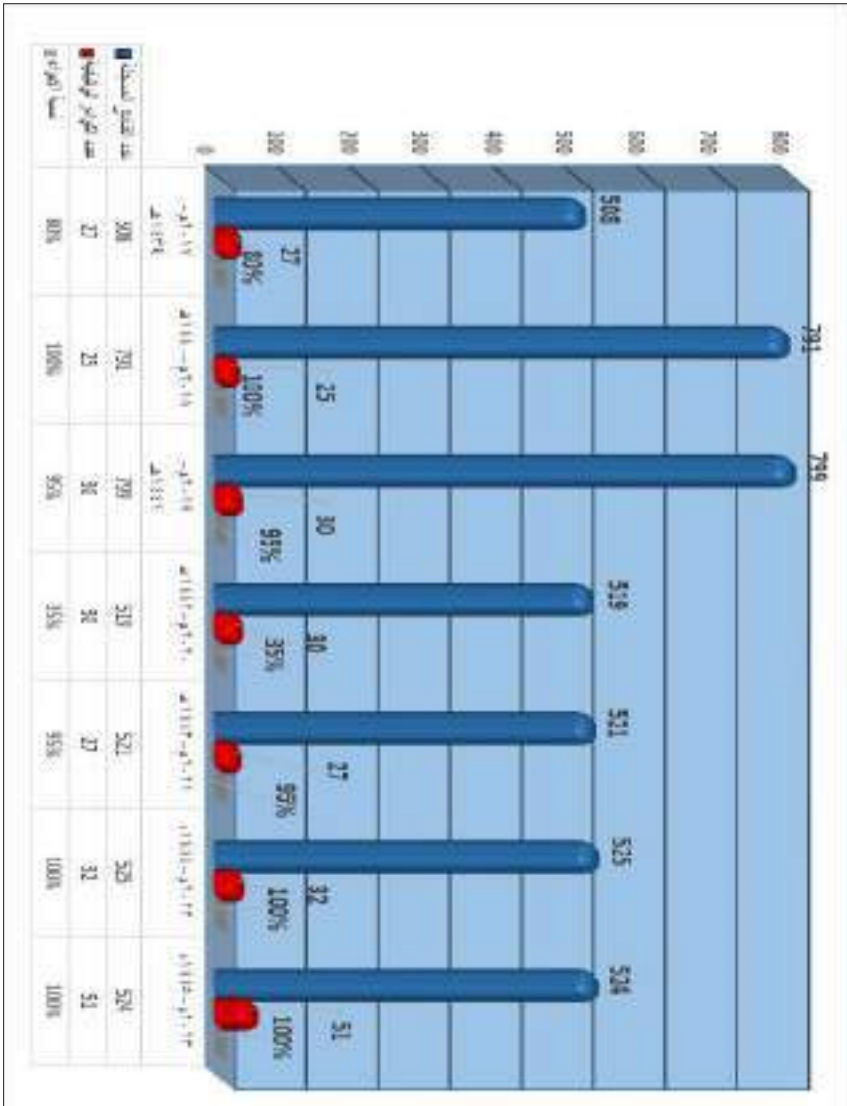

الشكل (٦٥) المتغيرات الخدمية المقدمة لدائرة سياحة كربلاء في زيارة الأربعين

بين الأعوام من ٢٠١٧ م - ١٤٣٩ هـ / ٢٠١٨ م إلى ٢٠٢٣ م - ١٤٤٥ هـ

عشرون: الامن السياحي^(١)

الجدول (٦٦) المتغيرات الخدمية المقدمة لدائرة الامن السياحي / كربلاء في زيارة

الأربعين لعام ٢٠٢٣ م - ١٤٤٥ هـ

عدد الزائرين الأجانب	عدد الزائرين العرب	عدد الفنادق المسجلة	مجموع الزائرين
٥٣٧١٣	٣٢٤٨٩	٨٠٠	٣٥٨٦٣١٨

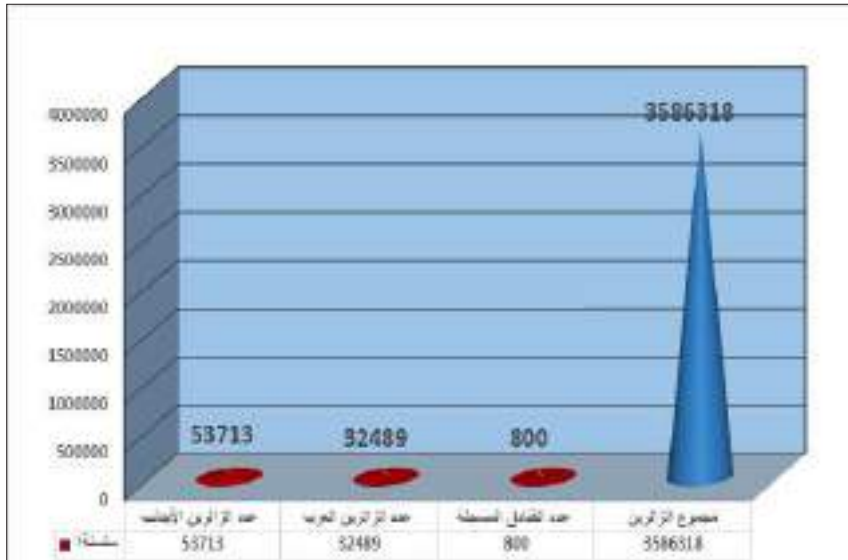

الشكل (٦٦) المتغيرات الخدمية المقدمة لدائرة الامن السياحي / كربلاء في زيارة

الأربعين لعام ٢٠٢٣ م - ١٤٤٥ هـ

(١) تم اعتماد هذه البيانات على الوثائق الرسمية لمجلس محافظة كربلاء المقدسة (الإدارة المحلية قسم الإدارة العامة المرقم بموجب الأمر الإداري ذي العدد ١٩٧٠٧) المدرجة في الوثيقة الوثائقي للعام ٢٠٢٣ م - ١٤٤٥ هـ
* ينظر وثيقة رقم ٢

الجدول (٦٧) المتغيرات الخدمية المقدمة لدائرة الامن السياحي / كربلاء في زيارة

الأربعين بين الأعوام من ٢٠١٧م - ١٤٣٩هـ الى ٢٠٢٣م - ١٤٤٥هـ

وجه المقارنة / السنوات	عدد الزائرين الأجانب	عدد الزائرين العرب	عدد الزائرين العراقيين	عدد الفنادق المسجلة
٢٠١٧م - ١٤٣٩هـ	١٣٢٩٥٦	٤٧٤٥٢	—	٧٧٠
٢٠١٨م - ١٤٤٠هـ	٧١٩٩٠	٤٠١٤٧	—	٧٩١
٢٠١٩م - ١٤٤١هـ	٨١١٨	٨٧٨٥	١٠٨٨	٧٩٩
٢٠٢٠م - ١٤٤٢هـ	٢١٣	٢١٦	—	٨٠٩
٢٠٢١م - ١٤٤٣هـ	٩٣٣٧	٧٦٦٥	—	٧٩٥
٢٠٢٢م - ١٤٤٤هـ	٦٦٥٧٦	٢٧٦٤٤	—	٧٨٨
٢٠٢٣م - ١٤٤٥هـ	٥٣٧١٣	٣٢٤٨٩	—	٨٠٠

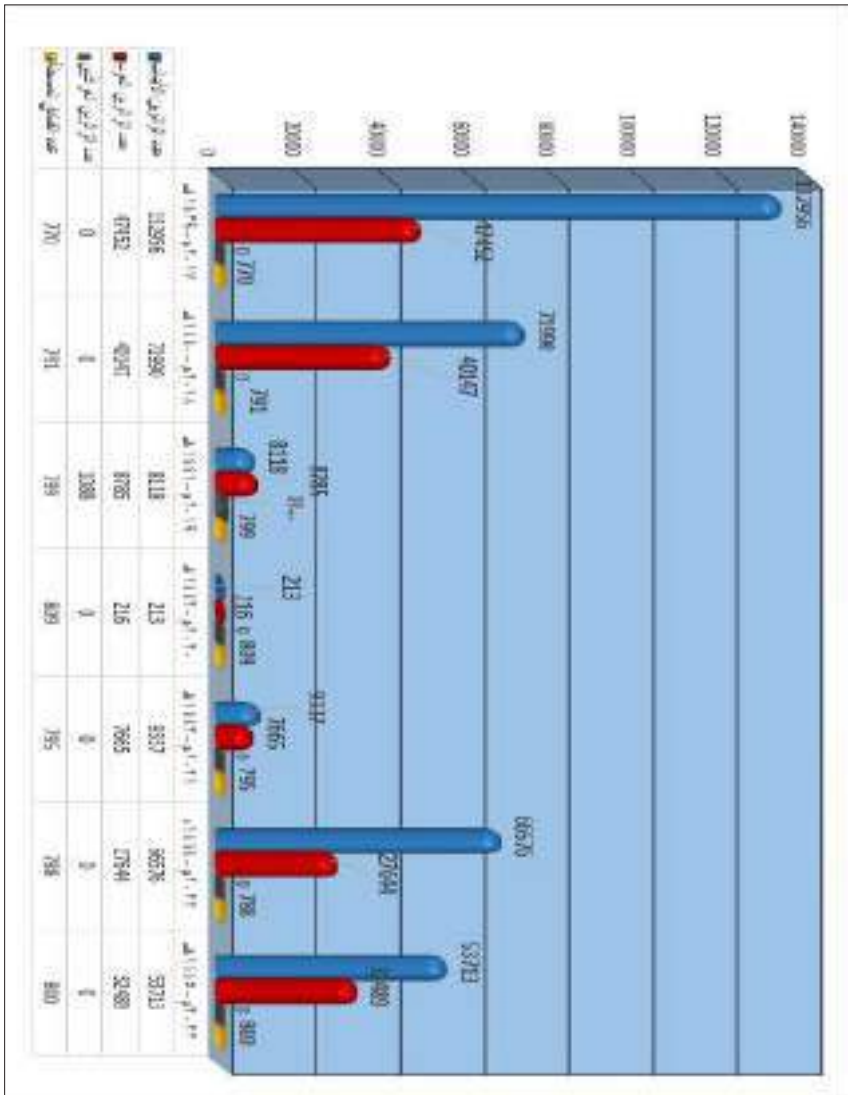

الشكل (٦٧) المتغيرات الخدمية المقدمة لدائرة الامن السياحي / كربلاء في زيارة

الأربعين بين الأعوام من ٢٠١٧م - ١٤٣٩هـ الى ٢٠٢٣م - ١٤٤٥هـ

أحدى وعشرون: مديرية مرور كربلاء المقدسة^(١)

الجدول (٦٨) الكوادر البشرية لمديرية مرور كربلاء المشاركة في زيارة الأربعين

لعام ٢٠٢٣ م - ١٤٤٥ هـ

الجهد	عدد الضباط	عدد المتسبين	مجموع المتسبين
مديرية المرور	١٠١	٤١٨	٥١٩
جهد القوة الضيفية	٧٨	٣٧٠	٤٤٨
المجموع	١٧٩	٧٨٨	٩٦٧



الشكل (٦٨) الكوادر البشرية لمديرية مرور كربلاء المشاركة في زيارة الأربعين

لعام ٢٠٢١ م - ١٤٤٣ هـ

(١) تم اعتماد هذه البيانات على الوثائق الرسمية لمجلس محافظة كربلاء المقدسة (الإدارة المحلية قسم الإدارة العامة المرقم بموجب الأمر الإداري ذي العدد ١٩٧٠٧) المدرجة في الوثيقة الوثائقية للعام ٢٠٢٣ م - ١٤٤٥ هـ
 * ينظر وثيقة رقم ٢

الجدول (٦٩) آليات مديرية مرور كربلاء المشاركة في زيارة الأربعين لعام ٢٠٢٣ م - ١٤٤٥ هـ

المجموع	كرين	دورية	دراجة	الجهد
١٣٠	٩	٨١	٤٠	مديرية المرور
١٧٢	٧	٨٩	٨٨	جهد القوة الضيفية
٣٠٢	١٦	١٧٠	١٢٨	المجموع

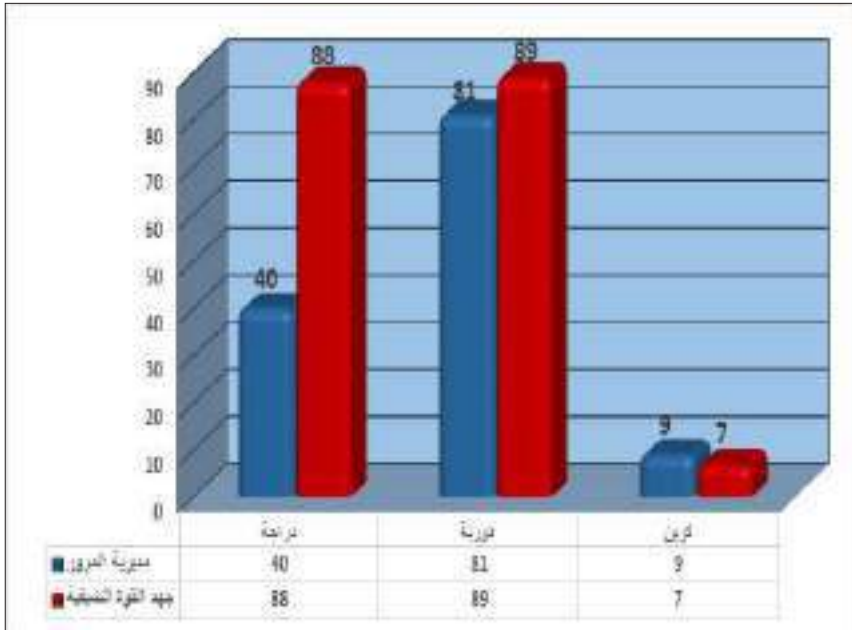

الشكل (٦٩) آليات مديرية مرور كربلاء المشاركة في زيارة الأربعين

لعام ٢٠٢٣ م - ١٤٤٥ هـ

الجدول (٧٠) المتغيرات الخدمية المقدمة لمديرية مرور كربلاء في زيارة الأربعين

بين الأعوام من ٢٠١٧م - ١٤٣٩هـ الى ٢٠٢٣م - ١٤٤٥هـ

وجه المقارنة/ السنوات	الكادر البشري	الاليات
٢٠١٧م - ١٤٣٩هـ	٩٣٠	٦٧
٢٠١٨م - ١٤٤٠هـ	٧٨٢	٢٢٧
٢٠١٩م - ١٤٤١هـ	٩٦٤	٣٤٣
٢٠٢٠م - ١٤٤٢هـ	٩٨١	٣٣٣
٢٠٢١م - ١٤٤٣هـ	١٠٥٩	٣١٦
٢٠٢٢م - ١٤٤٤هـ	١٠٠٨	٢٩٢
٢٠٢٣م - ١٤٤٥هـ	٩٦٧	٣٠٢

نلاحظ من الجدول رقم ٧٠ المتغيرات الخدمية المقدمة لمديرية مرور كربلاء في زيارة الأربعين خلال الأعوام المذكورة بدات بالتزايد خلال العام ٢٠٢١ فاحتلت اكثر عددا من حيث الكادر البشري حيث بلغت ١٠٥٩ واحتلت الاليات الأكثر عدد في عام ٢٠١٩ حيث بلغت (٣٤٣) يوضح ذلك بأنه بأزيد اعداد الزائرين زاد استخدام الأليات

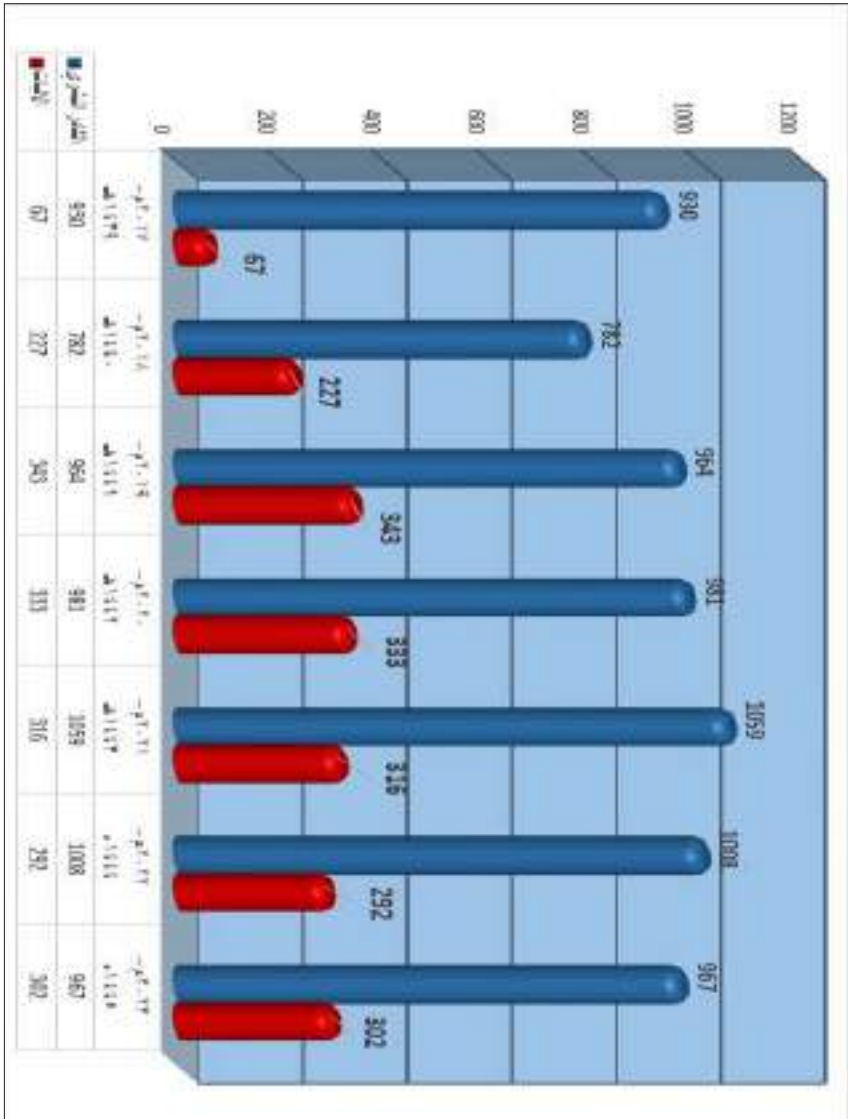

الشكل (٧٠) المتغيرات الخدمية المقدمة لمديرية مرور كربلاء في زيارة الأربعيين

بين الأعوام من ٢٠١٧م - ١٤٣٩هـ الى ٢٠٢٣م - ١٤٤٥هـ

(١) اثنا وعشرون : مديرية الدفاع المدني

الجدول (٧١) الكوادر البشرية لمديرية الدفاع المدني / كربلاء المشاركة والحوادث

في زيارة الأربعين لعام ٢٠٢٣ م - ١٤٤٥ هـ

عدد الضباط	عدد المتسبين	مجموع المتسبين	عدد الحوادث
٥٢	٦٧٢	٧٢٥	٠
١٧	١٦٣	١٨٠	٠
٦٩	٨٣٦	٩٠٥	٠
المجموع			

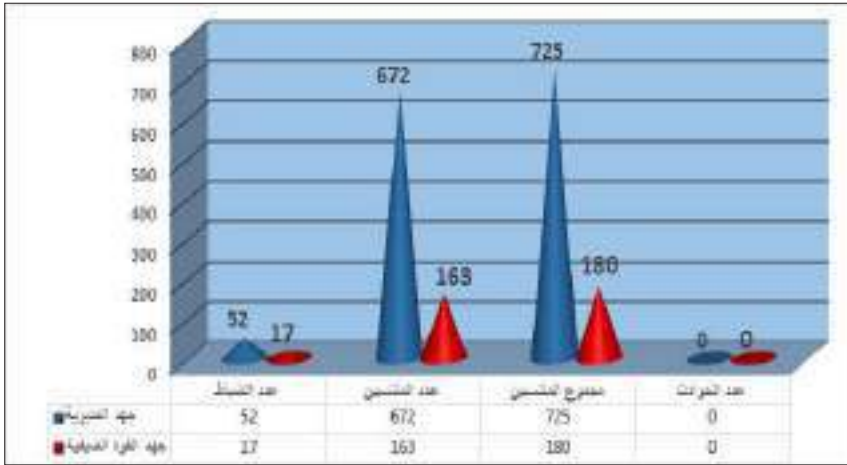

الشكل (٧١) الكوادر البشرية لمديرية الدفاع المدني / كربلاء المشاركة والحوادث

في زيارة الأربعين لعام ٢٠٢٣ م - ١٤٤٥ هـ

(١) تم اعتماد هذه البيانات على الوثائق الرسمية لمجلس محافظة كربلاء المقدسة (الإدارة المحلية قسم الإدارة العامة المرقم بموجب الأمر الإداري ذي العدد ١٩٧٠٧) المدرجة في الوثيقة الوثائقي للعام ٢٠٢٣ م - ١٤٤٥ هـ
 * ينظر وثيقة رقم ٢

الجدول (٧٢) آليات مديرية الدفاع المدني / كربلاء المشاركة في زيارة الأربعين

عام ٢٠٢٣ م - ١٤٤٥ هـ

آليات الجهد	اطفاء	أسعاف	حوضية وسنوركر	آليات أخرى	المجموع
جهد المديرية	٤٧	٣	١٢	١	٦٦
جهد القوة الضيفية	٢٨	٥	٢	٠	٣٥
المجموع	٧٥	٨	١٤	١	١٠١

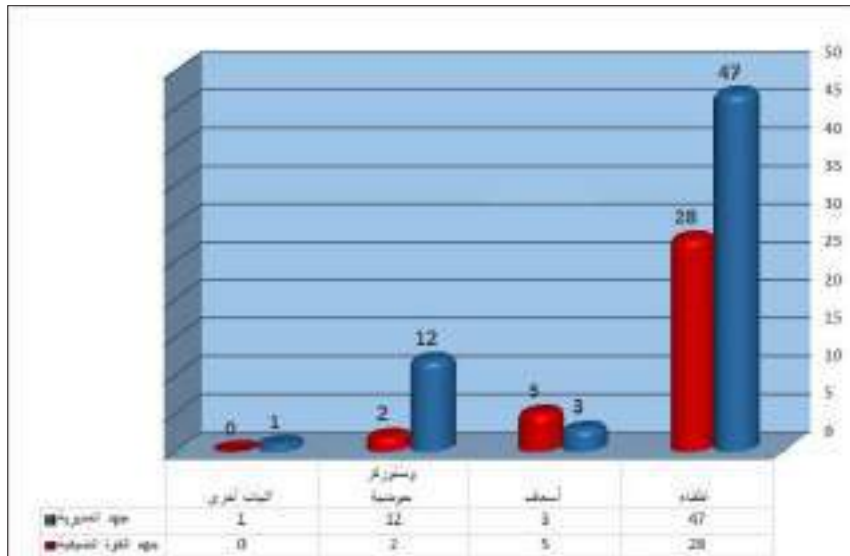

الشكل (٧٢) آليات مديرية الدفاع المدني / كربلاء المشاركة في زيارة الأربعين

عام ٢٠٢٣ م - ١٤٤٥ هـ

الجدول (٧٣) المتغيرات الخدمية المقدمة من مديرية الدفاع المدني / كربلاء في

زيارة الأربعين بين الأعوام من ٢٠١٧م - ١٤٣٩هـ الى ٢٠٢٣م - ١٤٤٥هـ

وجه المقارنة / السنوات	الكادر البشري	الاليات
٢٠١٧م - ١٤٣٩هـ	٩٣٠	٦٧
٢٠١٨م - ١٤٤٠هـ	٩٣٥	٩٢
٢٠١٩م - ١٤٤١هـ	٩٢٤	١٥١
٢٠٢٠م - ١٤٤٢هـ	٨٢٣	١٦٩
٢٠٢١م - ١٤٤٣هـ	٨٨٤	١٢٤
٢٠٢٢م - ١٤٤٤هـ	٩٠٦	١١٧
٢٠٢٣م - ١٤٤٥هـ	٩٠٥	١٠١

نلاحظ من الجدول رقم ٧٣ المتغيرات الخدمية المقدمة لدائرة بيئة كربلاء في زيارة الأربعين خلال الأعوام المذكورة بدات بالتزايد خلال العام ٢٠١٨ فاحتلت اكثر عددا من حيث الكادر البشري حيث بلغت ٩٣٥ واحتلت الاليات الأكثر عدد في عام ٢٠٢٠ حيث بلغت (١٦٩) يوضح ذلك بأنه بأزيد اعداد الزائرين زاد استخدام الأليات

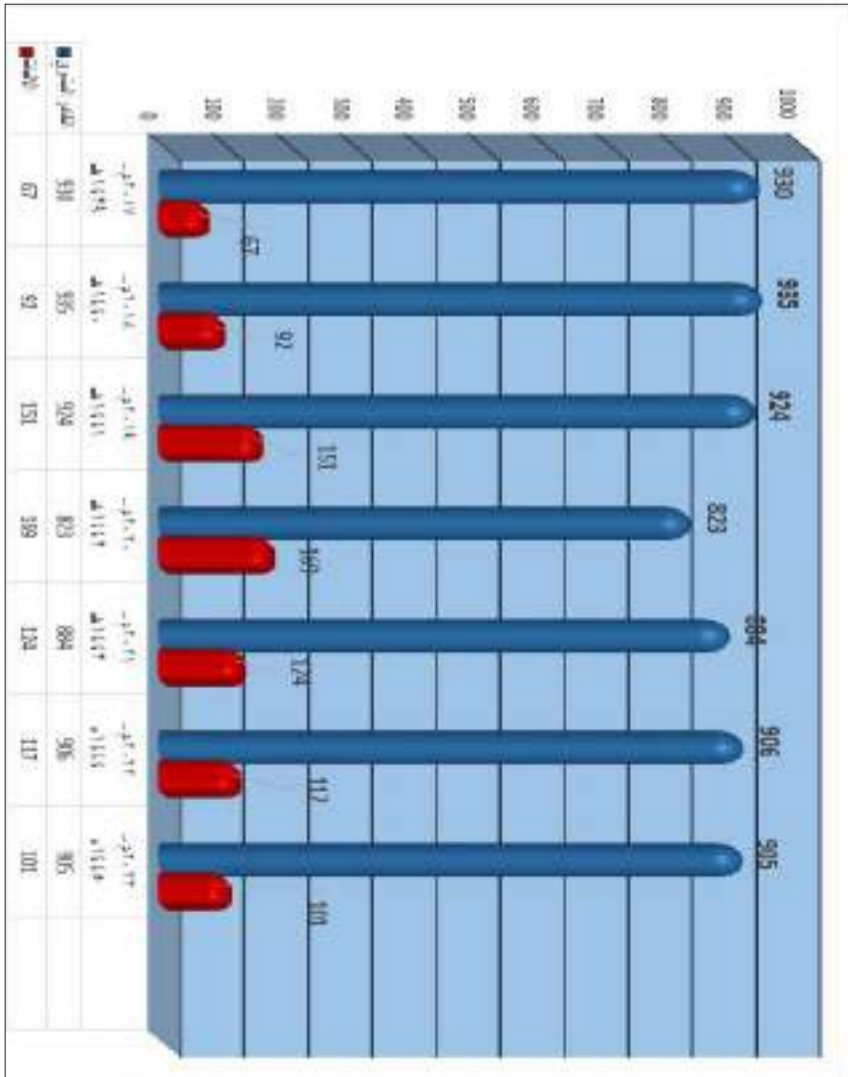

الشكل (٧٣) المتغيرات الخدمية المقدمة من مديرية الدفاع المدني / كربلاء في

زيارة الأربعين بين الأعوام من ٢٠١٧م-١٤٣٩هـ

ثلاثة وعشرون: مديرية شرطة محافظة كربلاء المقدسة^(١)

الجدول (٧٤) المتغيرات الخدمية لمديرية شرطة كربلاء المشاركة في زيارة

الأربعين لعام ٢٠٢٣ م - ١٤٤٥ هـ

وجه المقارنة / الجهد	المتسبين	الاليات
جهد الدائرة	١٣٣٦٦	١٢١٣
جهد القوة الضيفية	١٢٠١٦	١٥٦٢
المجموع	٢٥٣٨٢	٢٤٧٨

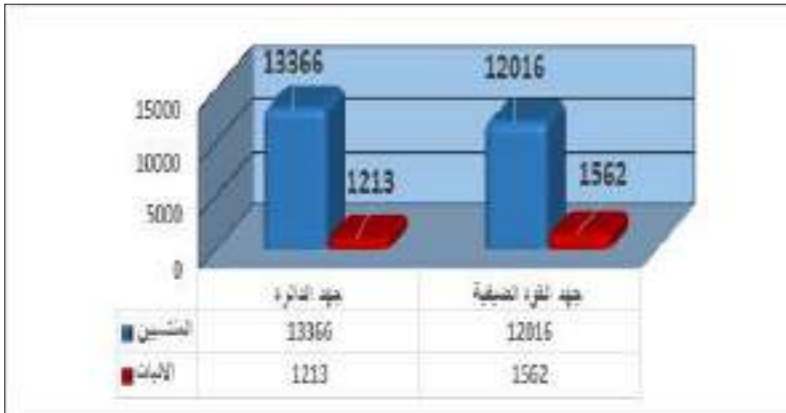

الشكل (٧٤) المتغيرات الخدمية لمديرية شرطة كربلاء المشاركة في زيارة الأربعين

عام ٢٠٢٣ م - ١٤٤٥ هـ

(١) تم اعتماد هذه البيانات على الوثائق الرسمية لمجلس محافظة كربلاء المقدسة (الإدارة المحلية قسم الإدارة العامة المرقم بموجب الأمر الإداري ذي العدد ١٩٧٠٧) المدرجة في الوثيقة الوثائقي للعام ٢٠٢٣ م - ١٤٤٥ هـ
* ينظر وثيقة رقم ٢

الجدول (٧٥) اعداد الكوادر البشرية وآليات مديرية شرطة كربلاء في زيارة

الاربعين بين الأعوام من ٢٠١٧م - ١٤٣٩هـ الى ١٤٤٥هـ __ ٢٠٢٣م

ذوجه المقارنة / السنوات	الكوادر البشرية	الاليات
٢٠١٧م - ١٤٣٩هـ	١٩٦٠٨	٥٣
٢٠١٨م - ١٤٤٠هـ	١٨٧١٦	١٩٣٢
٢٠١٩م - ١٤٤١هـ	١٧٦٧٨	١٤٨٢
٢٠٢٠م - ١٤٤٢هـ	-	-
٢٠٢١م - ١٤٤٣هـ	٣٠١٩٩	٢٤٧٨
٢٠٢٣م - ١٤٤٥هـ	٣٠١٩٩	٢٤٧٨
٢٠٢٣م - ١٤٤٥هـ	٢٥٣٨٢	٢٧٧٥

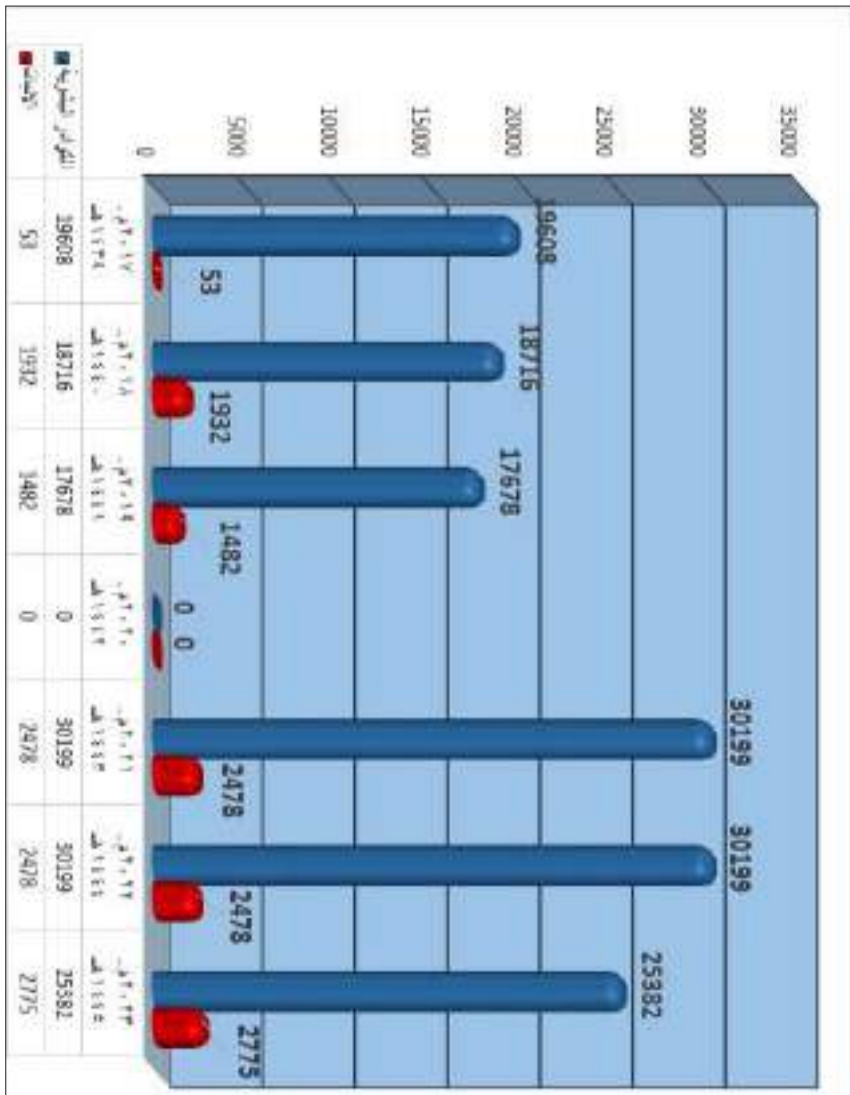

الشكل (٧٥) اعداد الكوادر البشرية وآليات مديرية شرطة كربلاء في زيارة الاربعين

للأعوام من ٢٠١٧م - ١٤٣٩هـ الى ٢٠٢٣م - ١٤٤٥هـ

أربع وعشرون: مديرية اتصالات ومعلومات كربلاء المقدسة^(١)

الجدول (٧٦) المتغيرات الخدمية لمديرية اتصالات ومعلومات كربلاء المقدسة

المشاركة في زيارة الأربعين لعام ١٤٤٥هـ - ٢٠٢٣م

عدد الكوادر البشرية	مجموع الآليات	عدد الآليات	
١٠٠	١٠	١٠	جهد الدائرة
	١٢٥	١٢٥	الجهد الضيفي
١٠٠	١٣٥	١٣٥	الجموع

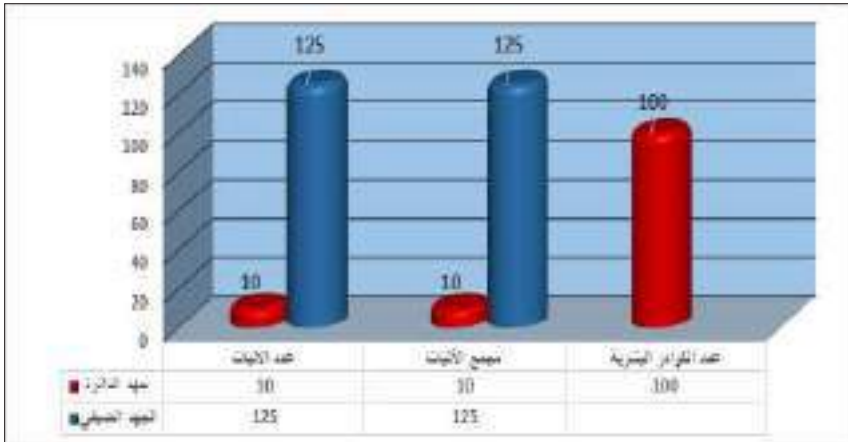

الشكل (٧٦) المتغيرات الخدمية لمديرية اتصالات ومعلومات كربلاء المقدسة

المشاركة في زيارة الأربعين لعام ١٤٤٥هـ - ٢٠٢٣م

(١) تم اعتماد هذه البيانات على الوثائق الرسمية لمجلس محافظة كربلاء المقدسة (الإدارة المحلية قسم الإدارة العامة المرقم بموجب الأمر الإداري ذي العدد ١٩٧٠٧) المدرجة في الوثيقة الوثائقي للعام ٢٠٢٣م - ١٤٤٥هـ
* ينظر وثيقة رقم ٢

خمسة وعشرون: شبكة نقل الطاقة الكهربائية^(١)

الجدول (٧٧) المتغيرات الخدمية لشبكة نقل الطاقة الكهربائية المشاركة في زيارة

الأربعين لعام ٢٠٢٣ م - ١٤٤٥ هـ

الجهود الكلي المجهز (الأليات)	الحمل المجهز	الطاقة الاستيعابية MVA	عدد المطلات في الخطوط ١٣٢	عدد خطوط الإنتاجية ١٣٢	الخطوط الداخلية ١٣٢	عدد المهندسين والفنيين	عدد الكوادر البشرية	مجموع النسيبين
٢٥	١٤٥٠ mw	١٨٠٠	—	١٢	١٠	٣٧٥	٤٥٠	٤٦٥

(١) تم اعتماد هذه البيانات على الوثائق الرسمية لمجلس محافظة كربلاء المقدسة (الإدارة المحلية قسم الإدارة العامة المرقم بموجب الأمر الإداري ذي العدد ١٩٧٠٧) المدرجة في الوثيقة الوثائقي للعام ٢٠٢٣ م - ١٤٤٥ هـ
* ينظر وثيقة رقم ٢

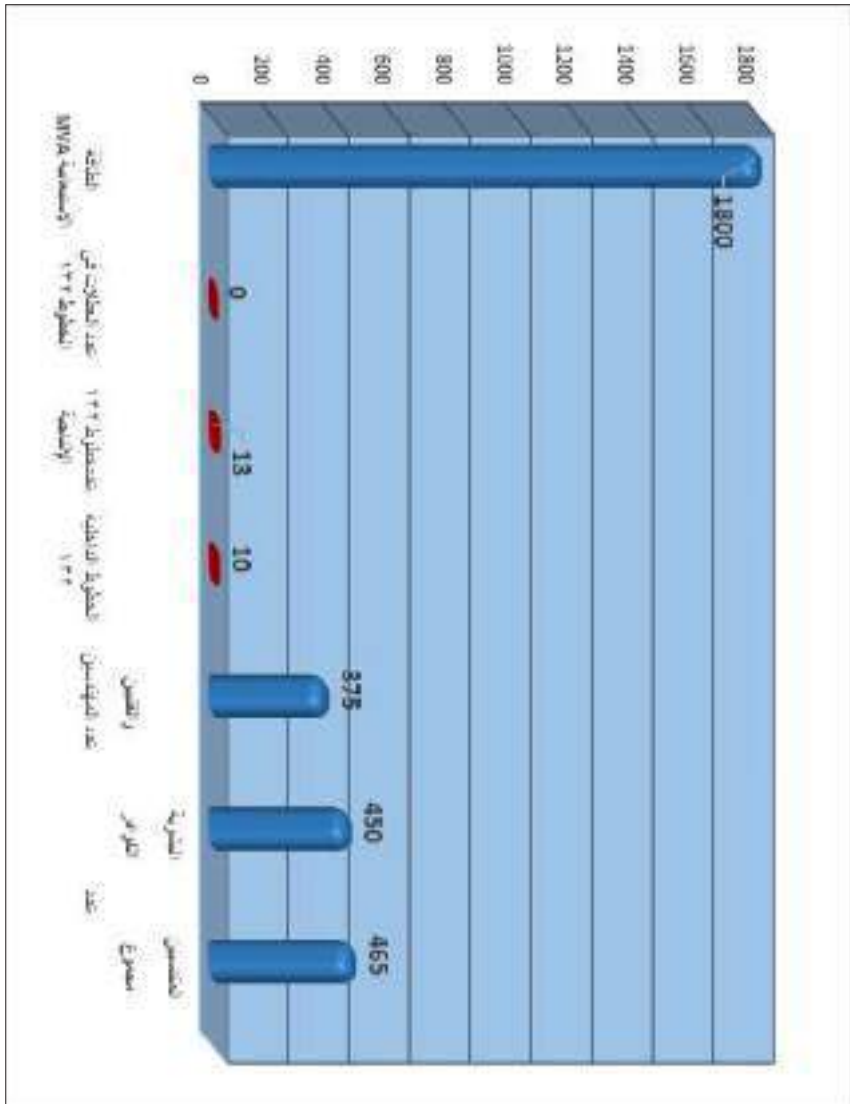

(٧٧) المتغيرات الخدمية لمديرية اتصالات ومعلومات كربلاء المقدسة المشاركة

في زيارة الأربعين لعام ٢٠٢٣ م - ١٤٤٥ هـ

ست وعشرون: وسائل الاعلام^(١)

الجدول (٧٨) عدد الاعلاميون المشاركون ووسائل الاعلام خلال زيارة الاربعين لسنة

٢٠٢٣ م - ١٤٤٥ هـ

العدد	نوع المشاركة	ت
٢٢٠٠	الاعلاميون المشاركون	١
٦٠٠	وسائل الاعلام	٢
٢٧	سيارات S.N.G	٣

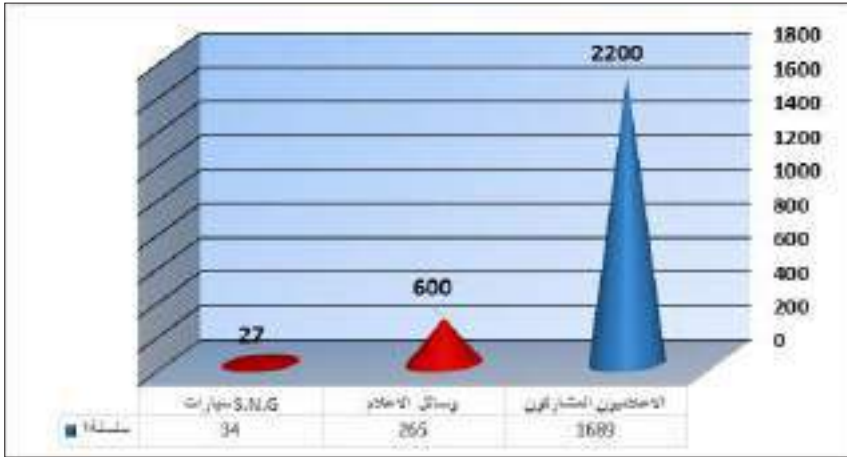

الشكل (٧٨) عدد الاعلاميون المشاركون ووسائل الاعلام خلال زيارة الاربعين لسنة

٢٠٢٣ م - ١٤٤٥ هـ

(١) تم اعتماد هذه البيانات على الوثائق الرسمية لمجلس محافظة كربلاء المقدسة (الإدارة المحلية قسم الإدارة العامة المرقم بموجب الأمر الإداري ذي العدد ١٩٧٠٧) المدرجة في الوثيقة الوثائقي للعام ٢٠٢٣ م - ١٤٤٥ هـ
 * ينظر وثيقة رقم ٢



الجدول (٧٩) الاعلاميون المشاركون في زيارة الاربعين لسنة ٢٠٢٣ م - ١٤٤٥ هـ

ت	الاعلاميون المشاركون	العدد
١	عراقي	١٣٨٠
٣	أجنبي	٨٢٠
	المجموع	٢٢٠٠

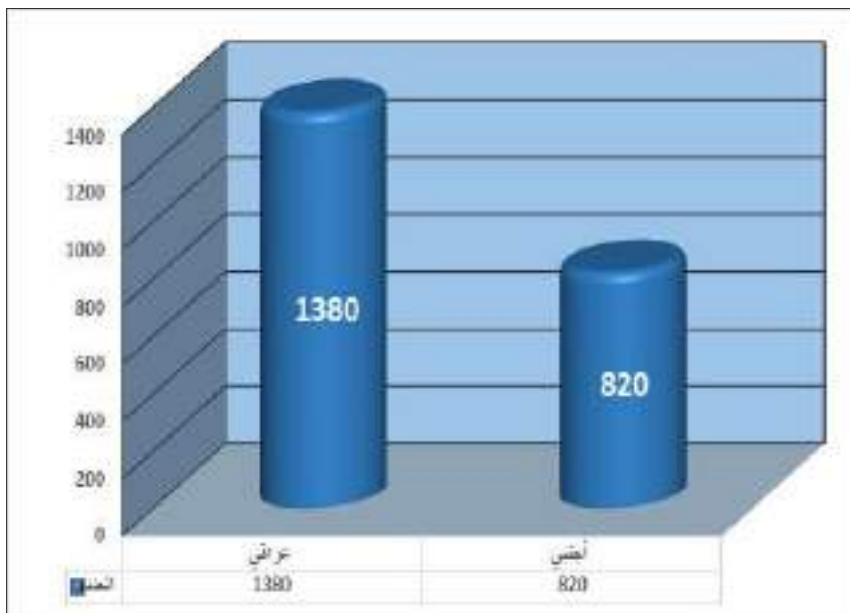

الشكل (٧٩) الاعلاميون المشاركون في زيارة الاربعين لسنة ٢٠٢١ م - ١٤٤٣ هـ

الجدول (٨٠) جهود وامكانيات وسائل الاعلام في زيارة الاربعين بين الأعوام من

٢٠١٧م - ١٤٣٩هـ الى ٢٠٢٣م - ١٤٤٥هـ

عدد سيارات S.N.G	وسائل الاعلام المشاركة	عدد الاعلاميين	السنوات
٢٢	٧٦	٩٢٣	٢٠١٧م - ١٤٣٩هـ
٢٢	٨٥	١٠٠٠	٢٠١٨م - ١٤٤٠هـ
٢٣	١٦٥	١٦٢٠	٢٠١٩م - ١٤٤١هـ
—	—	—	٢٠٢٠م - ١٤٤٢هـ
٣٠	٢٦٥	١٢٥٠	٢٠٢١م - ١٤٤٣هـ
٣٤	٢٥٦	١٦٨٩	٢٠٢٢م - ١٤٤٤هـ
٢٧	٦٠٠	٢٢٠٠	٢٠٢٣م - ١٤٤٥هـ

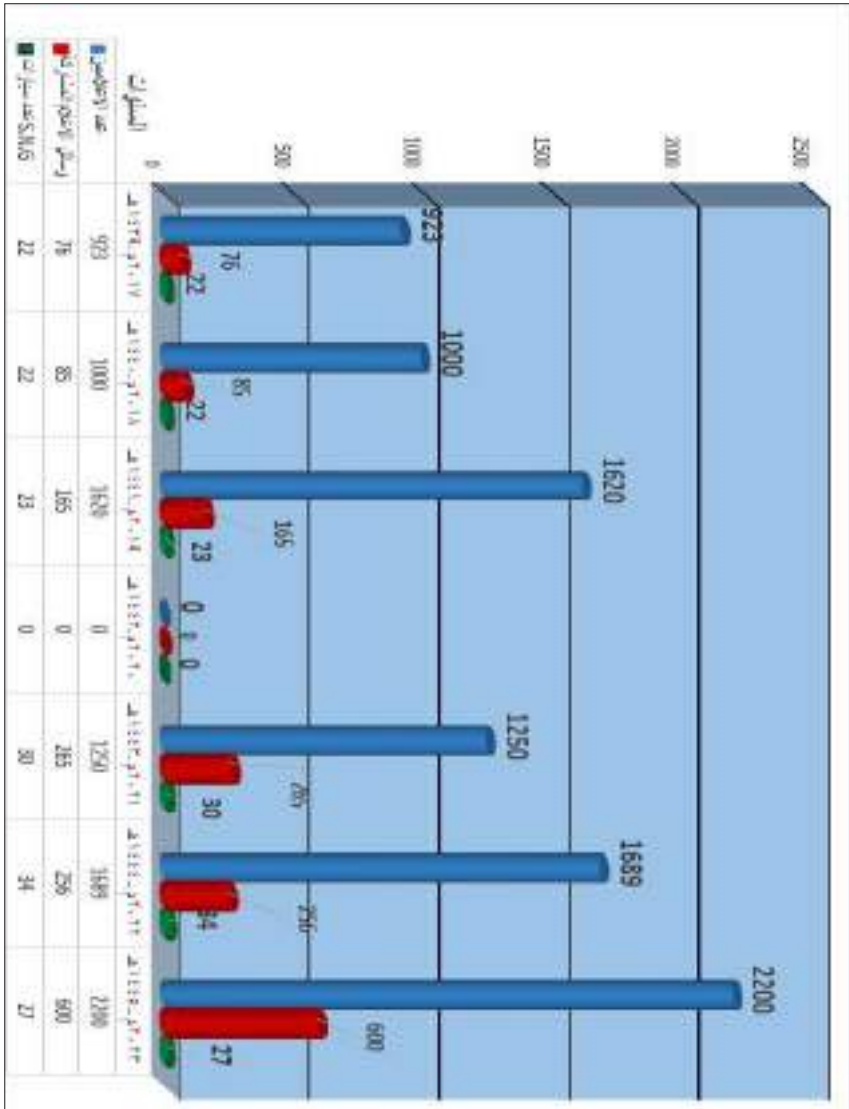

الشكل (٨٠) جهود وامكانيات وسائل الاعلام في زيارة الاربعين للأعوام من ٢٠١٧م -

١٤٣٩هـ الى ٢٠٢٣م - ١٤٤٥هـ

سبعة وعشرون: الكوادر البشرية المتطوعة^(١)

الجدول (٨١) المتطوعون المشاركون في زيارة الأربعين لسنة ٢٠٢٣ م - ١٤٤٥ هـ

ت	جهة التطوع	العدد
١	متطوعو العتبة الحسينية المقدسة	١٨٠٠٠
	متطوعو العتبة العباسية المقدسة	١٣٠٠٠
٢	المتطوعات من النساء	٢٥٠٠
٣	متطوعو الشباب والرياضة	١٣٠
٤	متطوعو لواء الخدمة الحسينية	١٣٥٠
٥	متطوعو الوقف الشيعي	١٠٠
٦	متطوعو لواء النهضة الحسينية	٤٠٠
٧	متطوعو جمعية الهلال الاحمر	١٥٠٠
٨	ناشطون في حب الحسين ع	٢٦٥
	المجموع	٣٧٢٤٥

(١) تم اعتماد هذه البيانات على الوثائق الرسمية لمجلس محافظة كربلاء المقدسة (الإدارة المحلية قسم الإدارة العامة المرقم بموجب الأمر الإداري ذي العدد ١٩٧٠٧) المدرجة في الوثيقة

الوثائقي للعام ٢٠٢٣ م - ١٤٤٥ هـ

* ينظر وثيقة رقم ٢

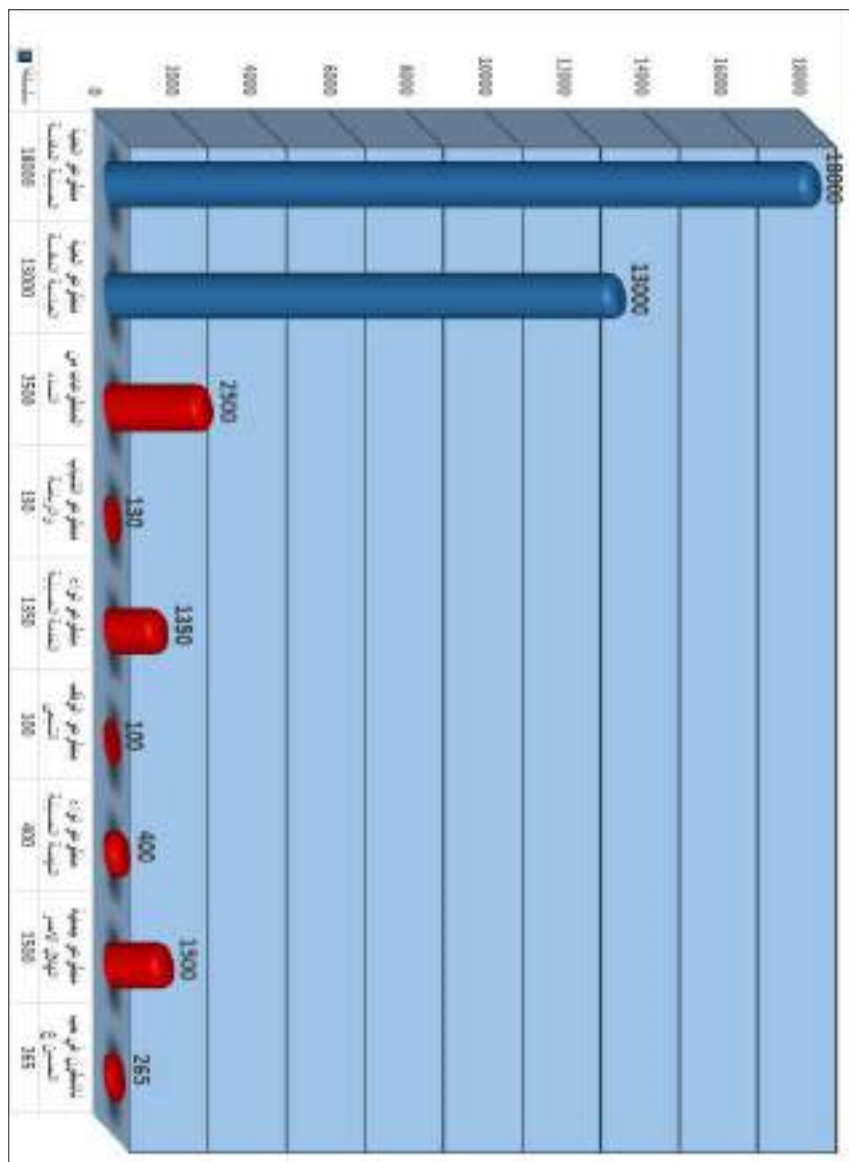

الشكل (٨١) المتطوعون المشاركون في زيارة الاربعين لسنة ٢٠٢٣م - ١٤٤٥هـ

الجدول (٨٢) اعداد المتطوعين المشاركين في زيارة الاربعين بين الأعوام من ٢٠١٧م

- ١٤٣٩هـ الى ١٤٤٥هـ - ٢٠٢٣م

السنوات	عدد المتطوعين
٢٠١٧م - ١٤٣٩هـ	١٩١٨٠
٢٠١٨م - ١٤٤٠هـ	١٠٦١٣
٢٠١٩م - ١٤٤١هـ	١٧٠٧٧
٢٠٢٠م - ١٤٤٢هـ	-
٢٠٢١م - ١٤٤٣هـ	١٥٧٠٨
٢٠٢٣م - ١٤٤٥هـ	٣٢٦٤٩
٢٠٢٣م - ١٤٤٥هـ	٣٧٢٤٥

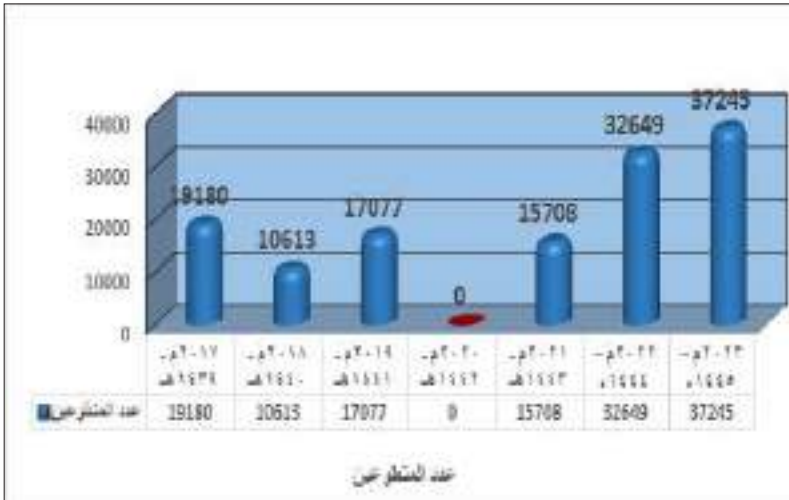

الشكل (٨٢) اعداد المتطوعين المشاركين في زيارة الاربعين للأعوام من ٢٠١٧م -

١٤٣٩هـ الى ٢٠٢٣م - ١٤٤٥هـ

الفصل الثالث

جهد أقسام العتبة الحسينية المقدسة



أولاً: مدينة سيد الاوصياء (عليه السلام) للزائرين^(١)

الجدول (٨٣) الكوادر البشرية لمدينة سيد الاوصياء المشاركة في زيارة الأربعين

عام ٢٠٢٣م - ١٤٤٥هـ

العدد	الكوادر البشرية
٥٠٦	المتنسيين
١٠٠	المتطوعات
٦٠	المتطوعين
٦٦٦	المجموع



الشكل (٨٣) الكوادر البشرية لمدينة سيد الاوصياء المشاركة في زيارة الأربعين

عام ٢٠٢٣م - ١٤٤٥هـ

(١) تم اعتماد هذه البيانات على الوثائق الرسمية لمدينة سيد الاوصياء التابعة للأمانة العامة للعتبة الحسينية المقدسة (ديوان الوقف الشيعي المرقم بموجب الامر الإداري ذي العدد ٨٠٨) المدرجة في الملاحق
* ينظر وثيقة رقم ٣

الجدول (٨٤) المتغيرات الخدمية لمدينة سيد الاوصياء في زيارة الأربعين لعام

٢٠٢٣ م - ١٤٤٥ هـ

العدد	المتغيرات
٩٨٣٧١٣	الزائرين الداخلين لمدينة سيد الاوصياء عليه السلام
٢٠٠٥٥٩	الوجبات الغذائية المقدمة للزائرين
١٢٥٣٢٧	الزائرين الذين حصلوا على خدمات طبية في المدينة

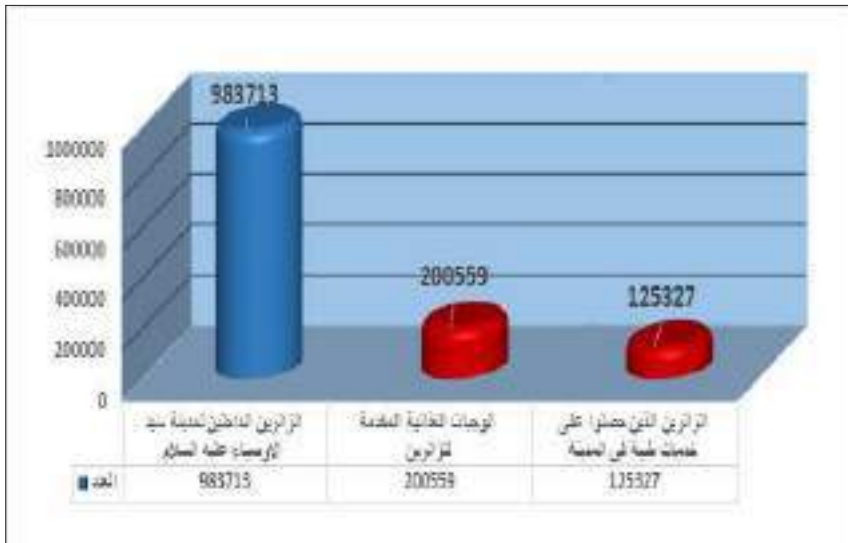

الشكل (٨٤) المتغيرات الخدمية لمدينة سيد الاوصياء في زيارة الأربعين لعام

٢٠٢٣ م - ١٤٤٥ هـ



ثانياً: مدينة الامام الحسين عليه السلام للزائرين^(١)

الجدول (٨٥) الكوادر البشرية لمدينة الامام الحسين ﷺ المشاركة في زيارة

الأربعين لعام ٢٠٢٣م - ١٤٤٥هـ

الكوادر البشرية	العدد
المتسبين	٣٦٥
المتطوعين	٥٠٠
المتطوعات	٢٠٠
المجموع	١٠٦٥



الشكل (٨٥) الكوادر البشرية لمدينة الامام الحسين ﷺ المشاركة في زيارة الأربعين

عام ٢٠٢٣م - ١٤٤٥هـ

(١) تم اعتماد هذه البيانات على الوثائق الرسمية لمدينة الامام الحسين / العتبة الحسينية المقدسة (ديوان الوقف الشيعي المرقم بموجب الامر الإداري ذي العدد ١٠٠١) المدرجة في الملاحق
* ينظر وثيقة رقم ٤



الجدول (٨٦) المتغيرات الخدمية لمدينة الامام الحسين عليه السلام في زيارة

الأربعين لعام ٢٠٢٣م - ١٤٤٥ هـ

العدد	المتغيرات
٣٩٧٣١٥٣	الزائرين الداخلين لمدينة الامام الحسين عليه السلام
١٩٧٥٤٠	الوجبات الغذائية المقدمة للزائرين
٩٥٣٨٩	الزائرين الذين حصلوا على خدمات طبية في المدينة

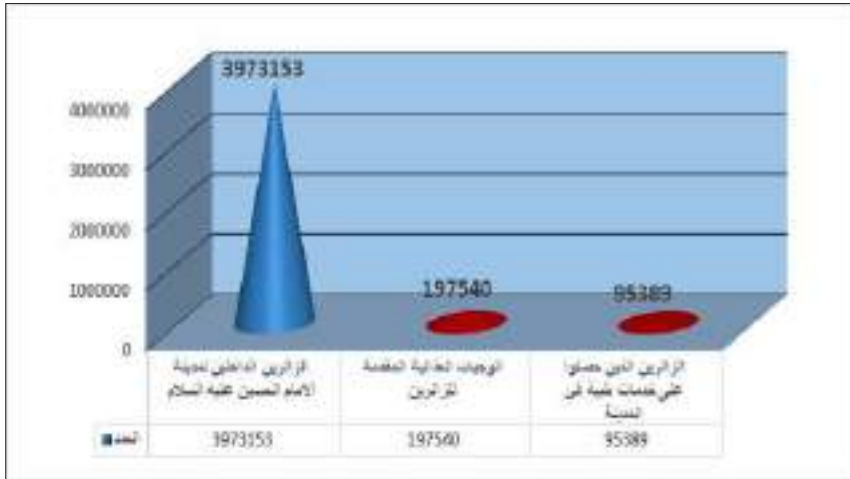

الشكل (٨٦) المتغيرات الخدمية لمدينة الامام الحسين عليه السلام في زيارة

الأربعين لعام ٢٠٢٣م - ١٤٤٥ هـ

ثالثاً: مدينة الامام الحسن (عليه السلام) للزائرين^(١)

الجدول (٨٧) الكوادر البشرية لمدينة الامام الحسن (عليه السلام) المشاركة في زيارة الأربعين

عام ٢٠٢٣ م - ١٤٤٥ هـ

ت	الكوادر البشرية	العدد
١	المتطوعين	٤٧٥
٢	المتطوعات	١٠٠
٣	المبلغات	٢٥
	المجموع	٦٠٠

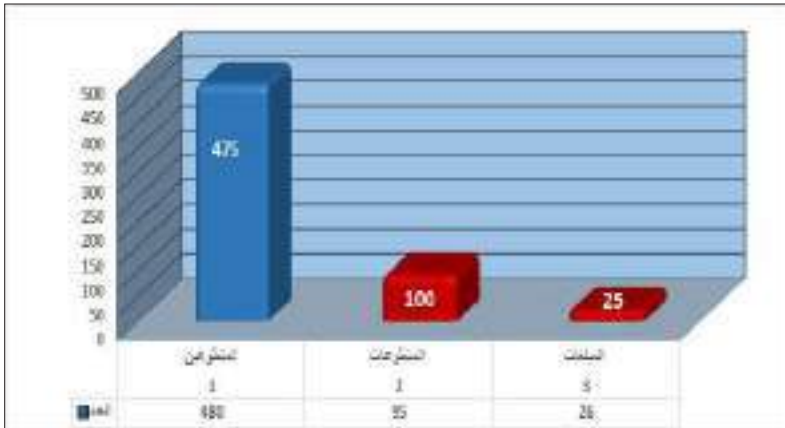

الشكل (٨٧) الكوادر البشرية لمدينة الامام الحسن (عليه السلام) المشاركة في زيارة الأربعين

عام ٢٠٢٣ م - ١٤٤٥ هـ

(١) تم اعتماد هذه البيانات على الوثائق الرسمية لمدينة الامام الحسن / العتبة الحسينية المقدسة (بموجب الأمر الإداري المرقم ذي العدد ٩٢) المدرجة في الملاحق لعام ١٤٤٥ هـ
* ينظر وثيقة رقم ٥

الجدول (٨٩) الزائرين الداخلين لمدينة الامام الحسن عليه السلام في زيارة الأربعين لعام

٢٠٢٣ م - ١٤٤٥ هـ

العدد	الزائرين الداخلين لمدينة الامام الحسن عليه السلام
١٥٢٩٨٩٧	الرجال
٢٤١٣٢٤٥	النساء
٣٩٤٣١٤٢	المجموع

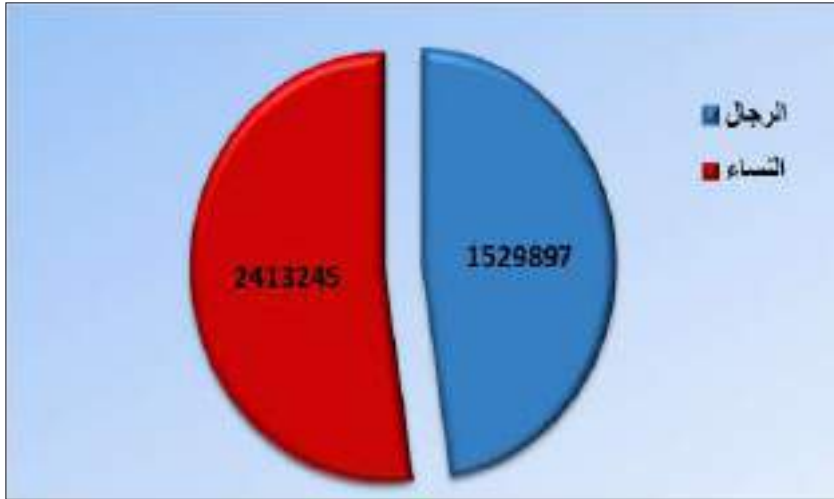

الشكل (٨٩) الزائرين الداخلين لمدينة الامام الحسن عليه السلام في زيارة الأربعين لعام

٢٠٢٣ م - ١٤٤٥ هـ

الجدول (٩٠) احصائيات مضيف مدينة الامام الحسن (عليه السلام) في زيارة الأربعين

لعام ٢٠٢٣م - ١٤٤٥هـ

وجبات الطعام	العدد
الفطور	١٢٤٢٠٠
الغداء	١٩٥٢٢
العشاء	٥٥٩٩٦٠
المجموع	٧٠٣٦٨٢

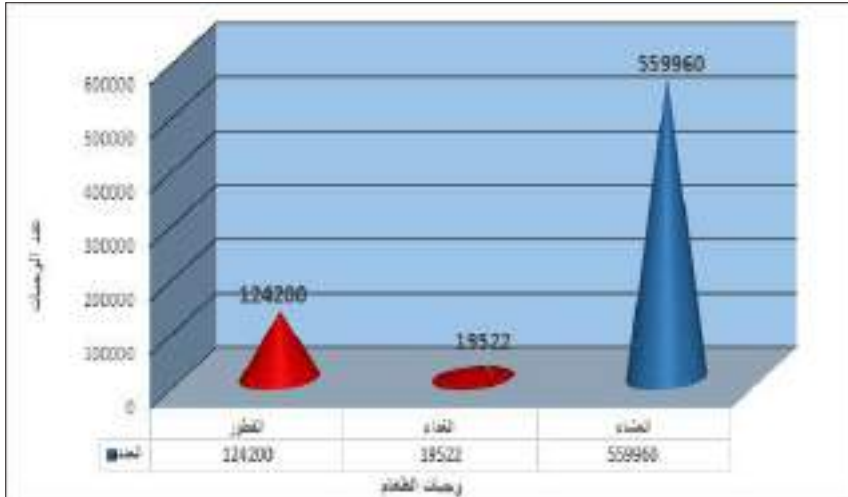

الشكل (٩٠) احصائيات مضيف مدينة الامام الحسن (عليه السلام) في زيارة الأربعين

لعام ٢٠٢٣م - ١٤٤٥هـ

الجدول (٩١) احصائيات الجانب الصحي في مدينة الامام الحسن (عليه السلام) في زيارة

الأربعين لعام ٢٠٢٣ م - ١٤٤٥ هـ

المتغيرات	العدد
عدد المراجعين	١٥٥٦٨
المختبر	٢٠٦٥
الاحالات	٣٩٢

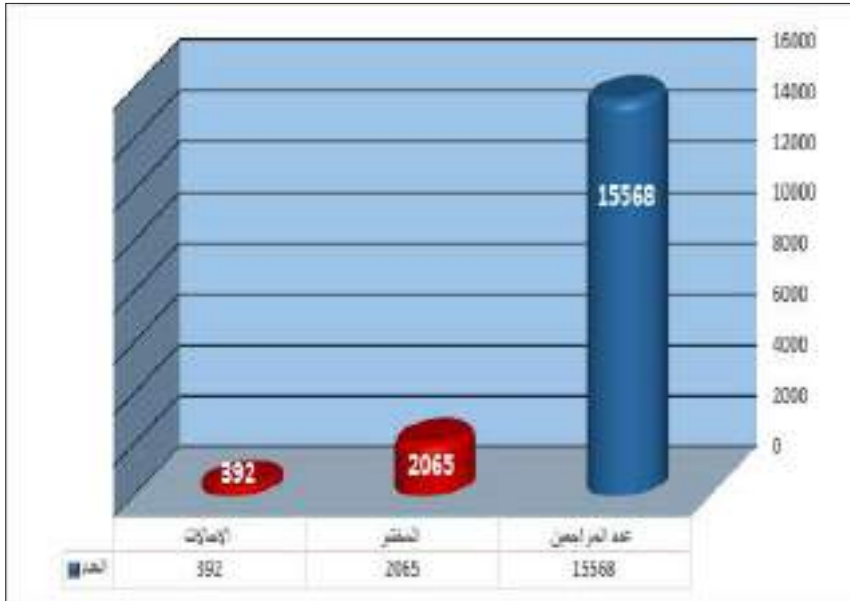

الشكل (٩١) احصائيات الجانب الصحي في مدينة الامام الحسن عليه السلام في زيارة

الأربعين لعام ٢٠٢٣ م - ١٤٤٥ هـ

رابعاً : مضيف الامام الحسين عليه السلام^(١)

الجدول (٩٢) الكوادر البشرية والوجبات المقدمة لقسم المضيف المشاركة في زيارة

الأربعين لعام ٢٠٢٣م - ١٤٤٥هـ

العدد	الكوادر البشرية
٢١٧	المنتسبين
٥٢٥	المتطوعون
٩٢٤٦٢٢	الوجبات المقدمة

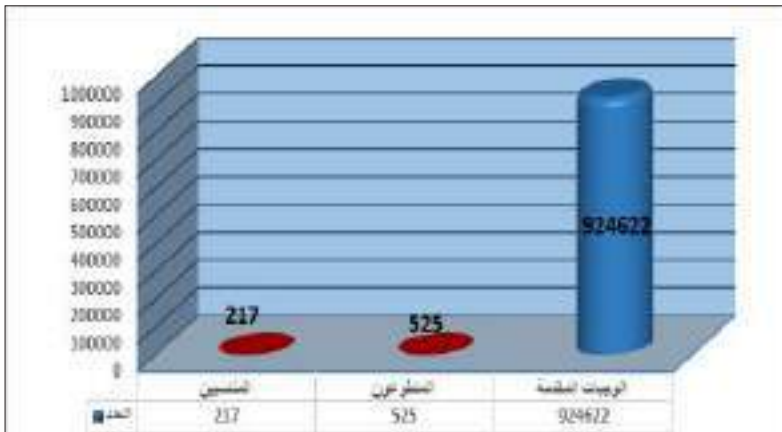

الشكل (٩٢) الكوادر البشرية والوجبات المقدمة لقسم المضيف المشاركة في زيارة

الأربعين لعام ٢٠٢٣م - ١٤٤٥هـ

(١) تم اعتماد هذه البيانات على الوثائق الرسمية لمضيف الامام الحسين التابعة للأمانة العامة للعتبة الحسينية المقدسة (بموجب الأمر الإداري المرقم ذي العدد ١٢٧٦) المدرجة في الملاحق لعام ١٤٤٥ هـ

خامساً : قسم التنمية والتأهيل الاجتماعي للشباب

الجدول (٩٣) الكوادر البشرية لقسم التنمية والتأهيل الاجتماعي للشباب المشاركة

في زيارة الأربعين لعام ٢٠٢٣ م - ١٤٤٥ هـ

العدد	الكوادر البشرية
١٢٥٠	المتسعين
٨٦٥	المتطوعين
٨٧١٢	المستفيدين

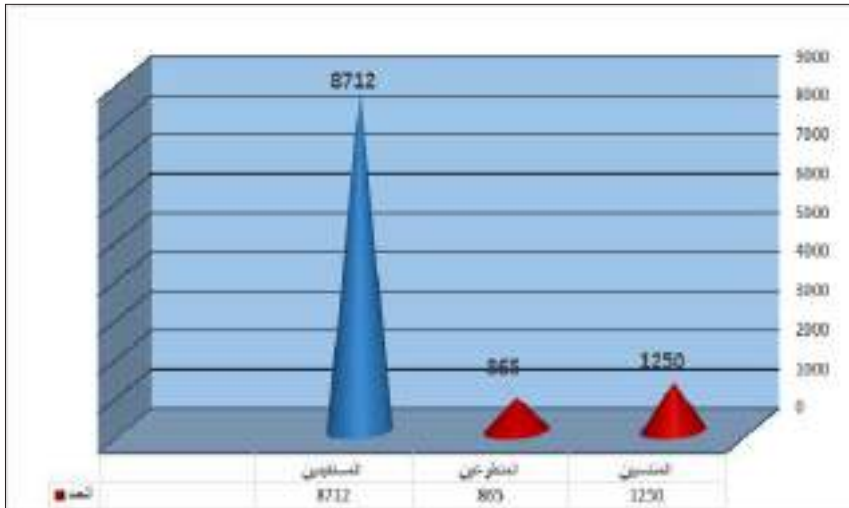

الشكل (٩٣) الكوادر البشرية لقسم التنمية والتأهيل الاجتماعي للشباب المشاركة

في زيارة الأربعين لعام ٢٠٢٣ م - ١٤٤٥ هـ

الجدول (٩٤) النشاطات المنجزة المقدمة من قبل قسم التنمية والتأهيل

الاجتماعي للشباب في زيارة الأربعين لعام ٢٠٢٣ م - ١٤٤٥ هـ

ت	اسم النشاط	عدد المستفيدين
١.	الإسعافات الأولية	٨٧١٢
٢.	دليل الزائر	٣٣٥٥٦٩
٣.	فوج الخدمة الحسينية	عامة الناس
٤.	فريق التنمية الشبابي	٩٨٠٢
٥.	الخيمة الحسينية المعرفية	١٠٨٨٧
٦.	برنامج قرانا مقدس	٥١٣٠



الشكل (٩٤) النشاطات المنجزة المقدمة من قبل قسم التنمية والتأهيل الاجتماعي

للشباب داخل الحرم الحسيني في زيارة الأربعين لعام ٢٠٢٣ م - ١٤٤٥ هـ

الجدول (٩٥) أنواع البرامج المقامة لقسم التنمية والتأهيل الاجتماعي للشباب خارج

الحرم الحسيني في زيارة الأربعين لعام ٢٠٢٣م - ١٤٤٥هـ

العدد	البرامج	ت
١٧	تنموية	١.
٥	قيادية	٢.
٧٢	كشفية	٣.
١٣	فكرية	٤.
٤	تقنية	٥.
١٥	مهنية	٦.
٣٦	ثقافية	٧.
٣٠	عقائدية	٨.
٩	رياضية	٩.
٢١	فنية	١٠.

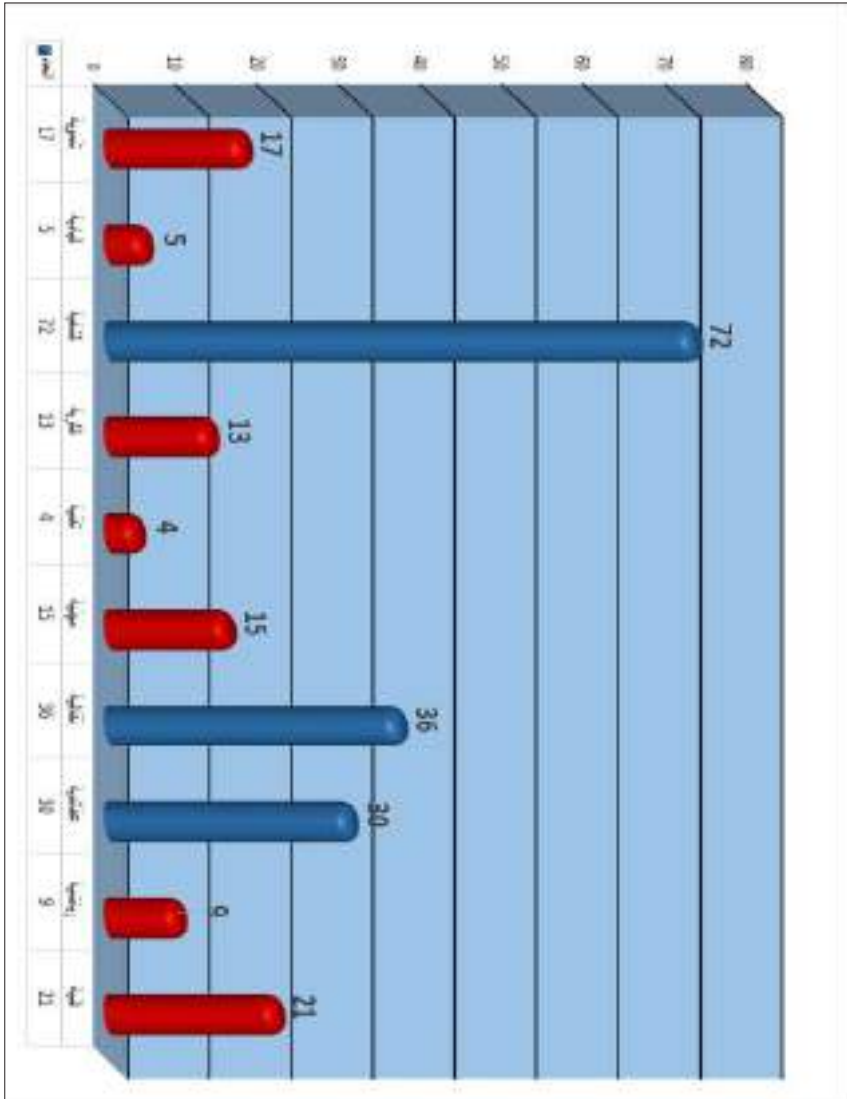

الشكل (٩٥) أنواع البرامج المقامة لقسم التنمية والتأهيل الاجتماعي للشباب خارج الحرم الحسيني في زيارة الأربعين لعام ٢٠٢٣م - ١٤٤٥هـ

سادساً : قسم الآليات^(١)

الجدول (٩٦) المتغيرات الخدمية لقسم الآليات المشاركة في زيارة الأربعين لعام

٢٠٢١ م - ١٤٤٣ هـ

العدد	المتغيرات الخدمية
٦٨٩	المتسعين
٢٠	المتطوعين
١٤٥٠	الآليات

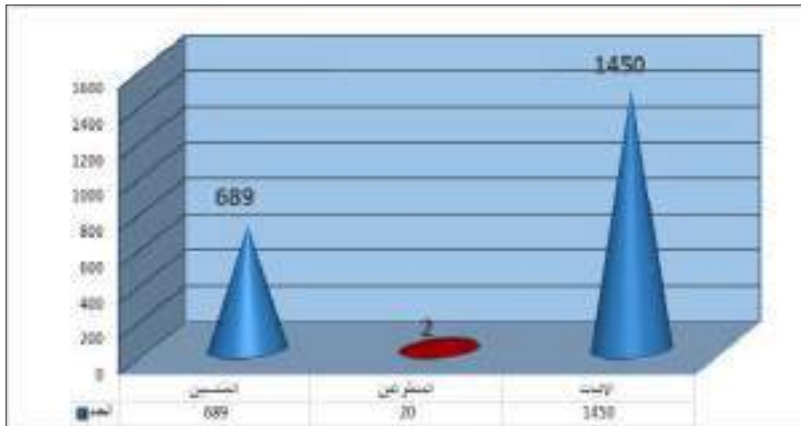

الشكل (٩٦) الكوادر البشرية لقسم الآليات المشاركة في زيارة الأربعين

لعام ٢٠٢٣ م - ١٤٤٥ هـ

(١) تم اعتماد هذه البيانات على الوثائق الرسمية قسم الآليات التابعة للأمانة العامة للعتبة الحسينية المقدسة (ديوان الوقف الشيعي بموجب الأمر الإداري المرقم ذي العدد ١٥٣٨) المدرجة في الملاحق لعام ١٤٤٥ هـ
 * ينظر وثيقة رقم ٦

ثامناً: قسم الشؤون الخدمية الخارجية^(١)

الجدول (٩٧) الكادر البشري المشارك في زيارة الأربعين لعام ٢٠٢٣م - ١٤٤٥هـ

العدد	نوع الكادر البشري
٥٧٥	المتسبون
٨٠٠	المتطوعون
١٣٧٥	المجموع

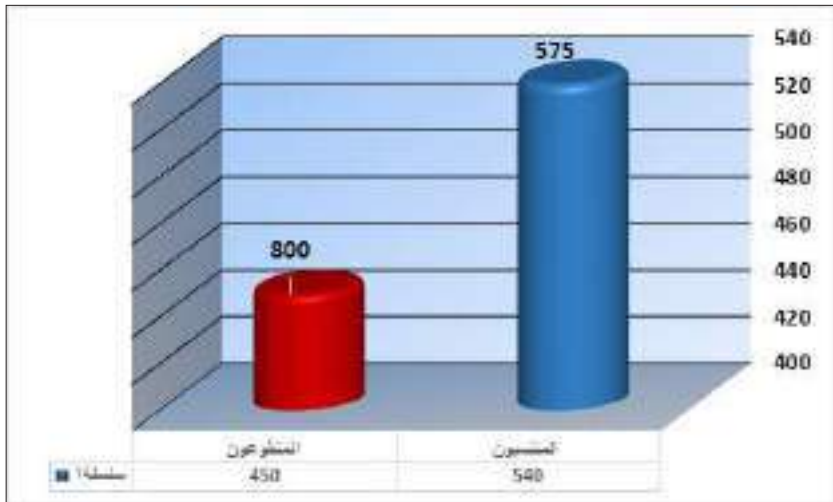

الشكل (٩٧) الكادر البشري المشارك في زيارة الأربعين لعام ٢٠٢٣م - ١٤٤٥هـ

(١) تم اعتماد هذه البيانات على الوثائق الرسمية قسم الشؤون الخارجية / العتبة الحسينية المقدسة (ديوان الوقف الشيعي بموجب الأمر الإداري المرقم ذي العدد ١١٤٣) المدرجة في الملاحق لعام ١٤٤٥هـ
* ينظر وثيقة رقم ٧

تاسعاً: قسم رعاية الحرم الشريف^(١)

الجدول (٩٨) المتغيرات الخدمية لقسم رعاية الحرم الشريف لعام ٢٠٢٣ م - ١٤٤٥ هـ

نوع المتغير الخدمي	العدد
ترمز ماء	٢٠
مكتبة ذهبية	٢٦٠
كتب ادعية وزيارات	٥٠٠٠٠
ترب جديدة	٥٠٠٠٠



الشكل (٩٨) المتغيرات الخدمية لقسم رعاية الحرم الشريف لعام ٢٠٢٣ م - ١٤٤٥ هـ

(١) تم اعتماد هذه البيانات على الوثائق الرسمية قسم رعاية الحرم الشريف / العتبة الحسينية المقدسة (ديوان الوقف الشيعي بموجب الأمر الإداري المرقم ذي العدد ٧) المدرجة في الملاحق لعام ١٤٤٥ هـ

* ينظر وثيقة رقم ٨

عاشراً: العتبات المقدسة

الجدول (٩٩) المتغيرات الخدمية لأقسام العتبات المقدسة لعام ٢٠٢٣ م - ١٤٤٥ هـ

المحافظة	مجموع الآليات	عدد الكوادر البشرية	المجاميع الصحية
العتبة الحسينية المقدسة	٢٠٠	١٦٠٠٠	١٥٠
العتبة العباسية المقدسة	١٥٠	١٢٠٠٠	—
المجموع	٣٥٠	٢٨٠٠٠	١٥٠

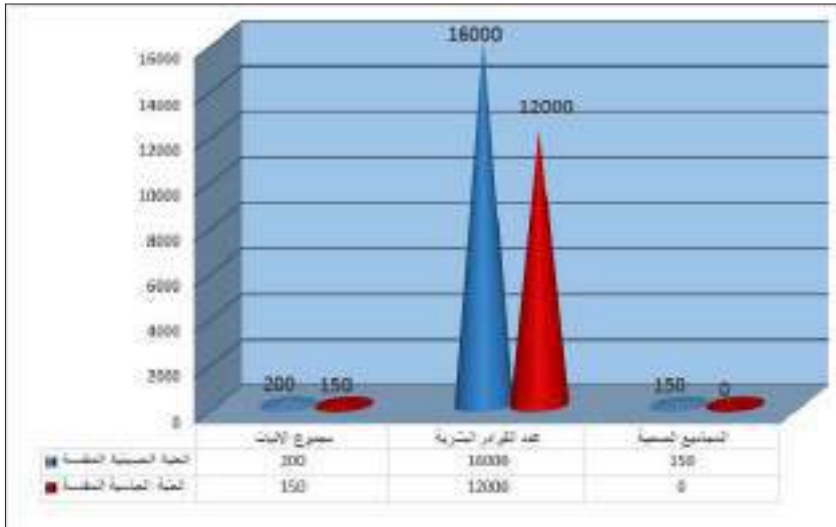

الشكل (٩٩) المتغيرات الخدمية لأقسام العتبات المقدسة لعام ٢٠٢٣ م - ١٤٤٥ هـ

أحدى عشر: قسم تطوير الموارد البشرية

الجدول (١٠٠) النشاطات الخاصة بقسم تطوير الموارد البشرية في زيارة الأربعين

المباركة لعام ٢٠٢٣ م - ١٤٤٥ هـ

ت	نوع النشاط	العدد
١	مشروع البصمة الحسيني	١٧٩٨٤
٢	مسابقة الأربعين الثقافية	٥٠١٥
٣	ورقة التوبة	٢٥٣٣
٤	بريد الاربعين	٥٧٢
٥	سينما الواقع الافتراضي (VR٣٦٠)	٤١٤٤
٦	مشروع قياس رضا الزائرين	٩٠٠٠
٧	نشاط (هل انت حسيني)	١٤٧٣

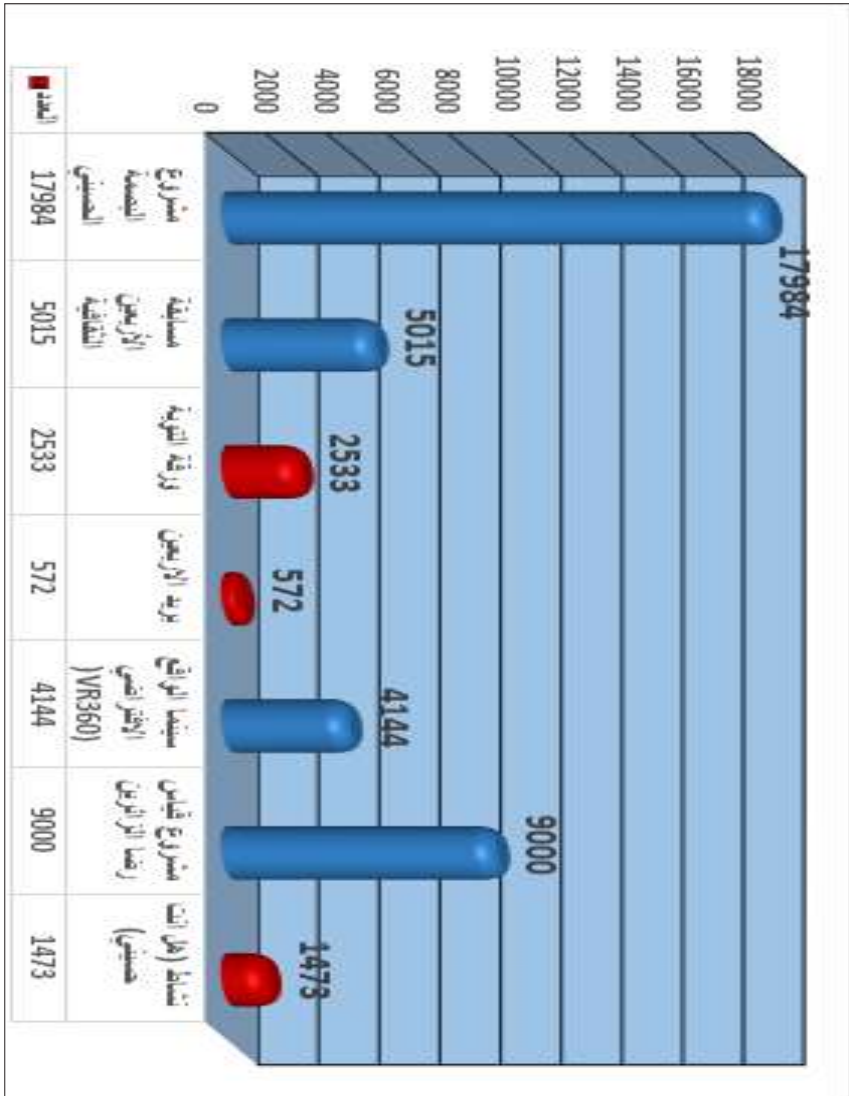

الشكل (١٠٠) النشاطات الخاصة بقسم تطوير الموارد البشرية في زيارة الأربعين

المباركة لعام ٢٠٢٣م - ١٤٤٥هـ

اثنتي عشر : مركز كربلاء للدراسات والبحوث

الجدول (١٠١) النشاطات الخاصة بمركز كربلاء للدراسات والبحوث عن زيارة

الأربعين المباركة لعام ٢٠٢٣ م - ١٤٤٥ هـ

ت	نوع النشاط	العدد
١	موسوعة زيارة الأربعين المباركة	١٥
٢	المجلس الأكاديمي العلمي لزيارة الأربعين المليونية	١
٣	المؤتمر العلمي الدولي لزيارة الأربعين	٧
٤	ملف تسجيل زيارة الأربعين في منظمة اليونسكو	١
٥	دراسات استبائية	١٣
٦	الندوات الالكترونية	٢٣
٧	الندوات الحضورية	١٤
٨	النشرة الاحصائية السنوية لزيارة اربعينية الامام الحسين <small>عليه السلام</small>	٧

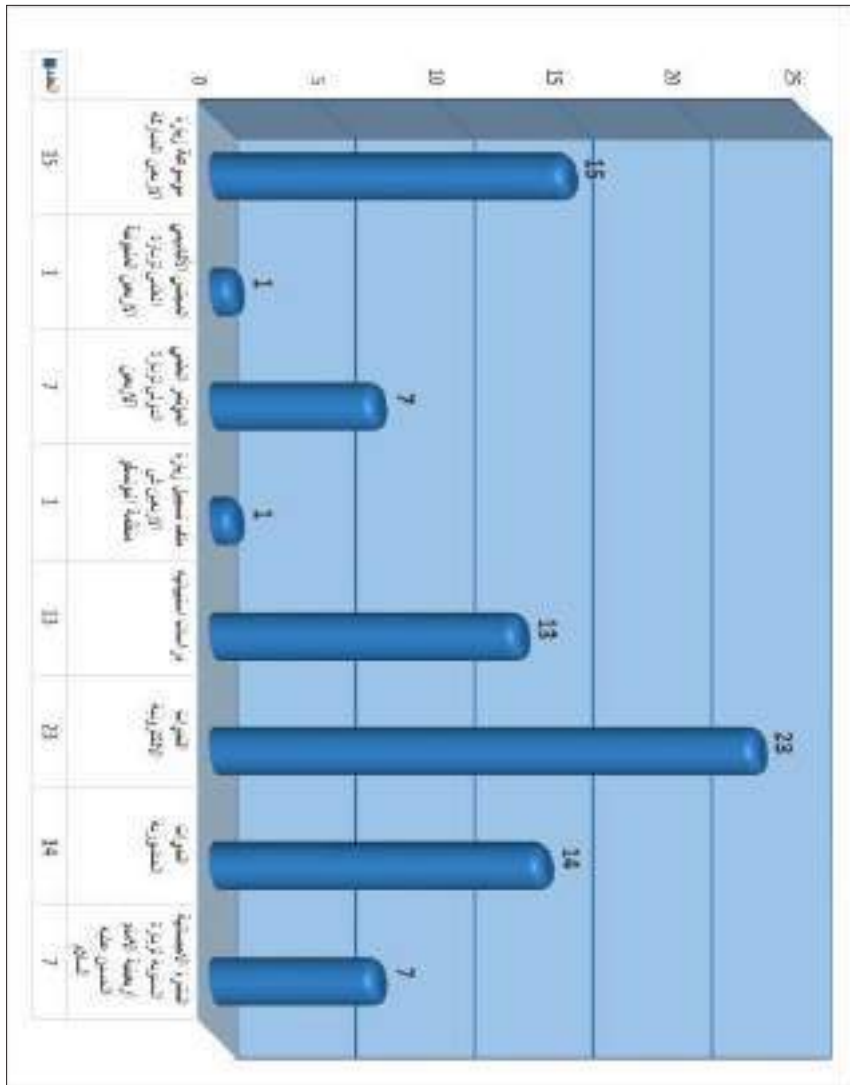

الشكل (١٠١) النشاطات الخاصة بمركز كربلاء للدراسات والبحوث عن زيارة الاربعين

المباركة لعام ٢٠٢٣م - ١٤٤٥هـ

ثلاث عشر: المشروع التبليغي

الحوزة العلمية النجف الأشرف الشعائر الدينية

ت	الكوادر البشرية	العدد
١	المبلغين	٢٥٠٠
٢	المبلغات	١٥٠٠
٣	مبلغ لتعليم قراءة سورة الفاتحة	٧٥٠
	المجموع	٤٧٥٠

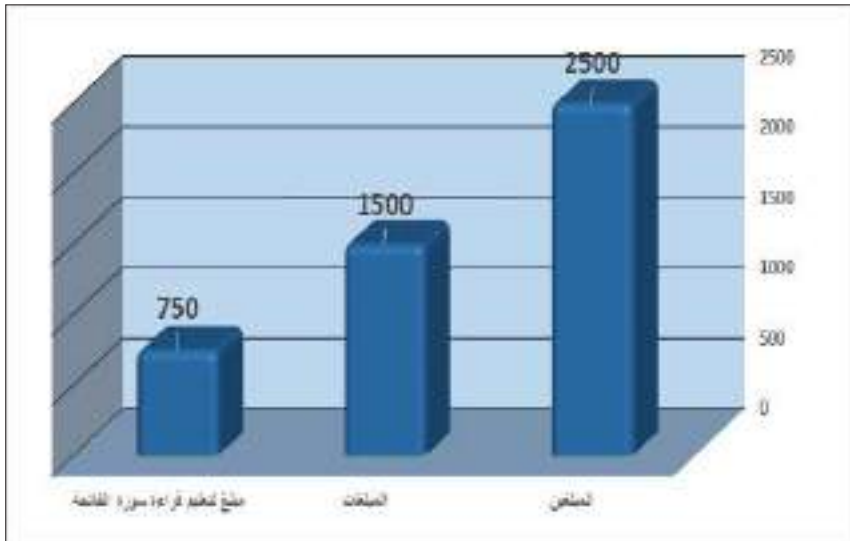

الشكل (١٠٢) النشاطات الخاصة بمركز الحوزة العلمية النجف الأشرف الشعائر الدينية

خلال الزيارة الأربعين المباركة لعام ٢٠٢٣ م - ١٤٤٥ هـ

الملحق الوثائقي





E	D	C	B
عرب واجانب	ايران	شارع الشهداء قرب حسينية الجعف	الهيئة الرضوية
عرب واجانب	ايران	خلف مديرية الحرمين داخل دار سكني	الرضا
عرب واجانب	السعودية	موكب عزاء فقط شارع الامام الحسين	الزهراء المظلومة
عرب واجانب	لبنان	موكب عزاء فقط	الضامن
عرب واجانب	السعودية	مقابل الدناع المدني	كفيل زينب
عرب واجانب	ايران	طريق بغداد موكب سيار	عشاق لعقيلة
عرب واجانب	ايران	العباسية الشرقية قرب مدرسة الثقافة	ولي بن موسى الكاظم
عرب واجانب	لبنان	طريق الجعف عمود 991	الهالي لبنان فاطمة بنت اسم
عرب واجانب	ايران	شارع ميثم التمار قرب المجسر	صاحب الزمان
عرب واجانب	البحرين	شارع محمد الامين حسينية مسلم بن عقيل	التقوي
عرب واجانب	البحرين	السعدية قرب فندق الجواهري	خادم الزهراء
عرب واجانب	الكويت	موكب عزاء فقط	حمنة الانوار
عرب واجانب	ايران	حي البليدة مقابل مكتبة زيد	الامام الرضا
عرب واجانب	ايران	شارع ميثم داخل ساحة ارض العباس	موكب السيدة زينب
عرب واجانب	ايران	داخل حسينية السيدة رقية العباسية الشرقية	السيدة رقية
عرب واجانب	ايران	شارع ميثم التمار داخل ساحة مجاور فندق الرزان	مهجة احسين
عرب واجانب	ايران	طريق الحسينية مقابل عمود 25 قرب فندق البارون داخل حسينية	الشهداء
عرب واجانب	ايران	حي النقيب قرب جامع سيد كاظم النقيب	صاحب الامر
عرب واجانب	ايران	شارع النهر حي النقيب	السيدة معصومة
عرب واجانب	لبنان	موكب عزاء فقط	يوسف الزهراء
عرب واجانب	العمان	ما بين الحرمين	الامام المهدي
عرب واجانب	ايران	نهاية شارع الفصاين قرب فندق الخليج	شباب اهل الجنة
عرب واجانب	لبنان	موكب عزاء فقط	يدر الكبرى
عرب واجانب	لبنان	القريني فندق زهور الحسين	امير الجعف
عرب واجانب	ايران	شارع الشهداء قرب حسينية الجعف	الامام الحسن المجتبي
عرب واجانب	ايران	قطرة السلام	شريفة بنت الحسن
عرب واجانب	ايران	مقابل م التقييل عمود 1379 داخل قطعة ارض	ابا صالح المهدي
عرب واجانب	ايران	طريق الحولي قرب مستشفى المهندس	قمر بني هاشم
عرب واجانب	ايران	شارع ميثم التمار قرب المجسر داخل محل خيرات مجلة حصراً	هيئة علمدار
عرب واجانب	لبنان	قرب المركزية داخل فندق الخضراء	المعصومة

E	D	C	B
بغداد	بغداد	الإمام عون عمود 180	دمعة الزهراء
بغداد	بغداد	طريق بغداد بدعة اسود	الغالب الموعود
بغداد	واسط	طريق بغداد عمود 3	عزاء العشق الفاطمي
بغداد	كربلاء	طريق بغداد مجاور حسينة الصعاب النساء	الزهراء
بغداد	بغداد	موتكب سيار من بغداد الى كربلاء	عزاء اهلي الماء
بغداد	بغداد	هي العباس عمود 19 داخل حسينية احباب الزهراء	بيت احزان زينب
بغداد	بغداد	طريق بغداد العويشة	احباب ام البنين
بغداد	بغداد	طريق بغداد جامع انصار الحسين	خدام السيدة رقية
بغداد	بغداد	طريق بغداد عمود 43	الرحمن
بغداد	بصرة	كربلاء شارع الوائلي	الامام الحسن
بغداد	بغداد	باب بغداد قرب عمارة الناميم	عطاء الحسين
بغداد	بغداد	طريق بغداد موتكب مشاة	الامام الحجة
بغداد	بغداد	باب بغداد قرب حسينية النساء	خدام الزهراء
بغداد	بغداد	طريق بغداد عمود 253	عزاء الزهراء
بغداد	بغداد	هي العباس خلف الاستخبارات	بنك الحسين
بغداد	بغداد	طريق بغداد قرب المستشفى القديم	احباب الزهراء
بغداد	بغداد	طريق بغداد عمود 422	خدام زين العابدين
بغداد	بغداد	طريق بغداد قرب مدينة الرازيين	انصار اهل البيت
بغداد	بغداد	طريق بغداد عمود 87	كريم اهل البيت
بغداد	بغداد	طريق بغداد عمود 163	قصر المقدرات
بغداد	واسط	شارع مبني التمار داخل كراج ابو الفضل	مجازين العباس
بغداد	بغداد	طريق بغداد عمود 213	بطلة كربلاء
بغداد	بغداد	سيطرة الوند عمود 4520	انها وتدي
بغداد	بغداد	طريق بغداد عمود 321	خدام كريم آل البيت
بغداد	الديوانية	شارع مبني قرب مجمع الامام الحسين	شباب علي الاكبر كوام الحمزة
بغداد	بغداد	طريق بغداد فندق البافر	لواء ابو الفضل العباس ع
بغداد	بغداد	بدعة اسود عمود 143	الامام جعفر الصادق
بغداد	بغداد	طريق بغداد عون عمود 212	جامعة الصدر الدينية
بغداد	بغداد	هي العباس قرب حسينية عبد الطيف النصراوي عمود 13	عبد الله الرضيع

للاطلاع على باقي البيانات متوفرة في مركز كربلاء للدراسات والبحوث .

The Republic of Iraq
The Province of Sulaymaniyah

١٩٧٠٧
٢٠٢٣/١٠/٤

شعبة الزيارات العلوية

الهيئة الوطنية المنظمة
للمحافل والمسابقات الدينية
٧٨٩
٢٠٢٣/١٠/٤

الهيئة الوطنية المنظمة
للمحافل والمسابقات الدينية
٧٨٩
٢٠٢٣/١٠/٤

شعبة الزيارات العلوية / مكتب الأمين العام
د. نوريه يونس

السلام عليكم ورحمة الله وبركاته.
كتبتكم ذي الحجة ١٤٤٥ في ٢٠٢٣/٩/٢٣
أرفق لكم ربطاً بصورة من التقرير النهائي لزيارة الأربعين المباركة للعام ١٤٤٥ هـ ٢٠٢٣ م.
المصادر من المقرر المسير في دارتنا المحلية والمتنفسين الإحصائيات والبيانات لجهد
الوزارات السائدة ونوازلنا المحلية المشتركة في العدة الخدمية لزيارة الأربعين المباركة
(ع) خدمة الزائرين الكرام.

مع التقدير.

المواقف
- مواقف الشغل.
- المواقف الخدمية.
- جلالة الكوادر البشرية والآلية التشغيلية والخدمية والإعلامية والتدريبية.

د. نوريه يونس
معاون المحافظ للشؤون المالية والإدارية
٢٠٢٣/١٠/٤

نسخة منه إلى:
- مكتب معاون المحافظ للشؤون المالية والإدارية بالاطلاع
- قسم الإدارة العامة / شعبة الزيارات العلوية / كملية.

office@sothyerbah.gov.iq

مستند رقم ٢٢٢٢-٤ / ٢٠٢٣-٤

خلاصة المقرر المسطر الشاملة للدوائر الخدمية الخاصة للزيارة الأربعينية لعام 2023م - 1445هـ الساعة (2) نظراً

(4/1) محور بغداد - بشم محور 1 به 54 + محور 4 الخفاسه		محاور خضير واسم محمد - م.9 قرار شي فدي - م.2نصار عبد الزهرة	
نوع الآلية	عدد	نوع الآلية	عدد
باص 1 ط	250	باص 2 ط	250
تريلة	50	باص حكومي متنوع	20
قطارات	2000	النقل الخاص	2570
المجموع /			
(2) محور النجف		محاور محمد محسن دولة - م.9 عبد الحسن خلف عبد السادة - م.12موسى زينة	
نوع الآلية	عدد	نوع الآلية	عدد
تريلة إيجارة	700	الباصات ووزارة التجارة متنوعة	142
الباصات ووزارة الحج والعمره	1200	نقل خاص	4000
المجموع	6042		
(3) محور (بابل / الهادي)		محاور الإبراهيمية - أحمد نور مرم حامد - رائسي ماضي - م.1محور أم الهوى محمد جعفر هادي - مرم علي صباوخ - عنوان	
نوع الآلية	عدد	نوع الآلية	عدد
جهد مكشوف -نقل بري	1570	عجلة متنوعه	1052
النقل الخاص	5000	الباصات متنوعه لكتائب نقلية الجيش	450
الباصات متنوعه جهد الادارة المحلية والقوة المساندة	25	المجموع	8097
(5) محور الحسينية		محاور الفلاح كريم حمزة - م.محمّد دولة شليم	
نوع الآلية	عدد	نوع الآلية	عدد
الباصات نقل متنوعه نقل خاص	3000	عجلات متنوعه حكومي	55
العتبات المقدسة			
نوع الآلية	عدد	نوع الآلية	عدد
الباص	200	الباص	150
الخلاصة الشاملة			
عدد الباصات النقل الكلي المشاركة على جميع المحاور للسيارات الحكومية	6094		
عدد الباصات الدوائر الخدمية	3640		
عدد الباصات الدوائر الامنية	4843		
عدد الباصات النقل الخاص	14000		
عدد القطارات الكلي	20		
المجموع	28597		

موقف الخطّة الخدمية لزيارة الأربعينية (5/9/2023) انصاف 19 صفر 1445 هـ - الساعة (12,00) ظهرا

أولاً : دائرة صحة كربلاء المقدسة

موقف المستشفيات والمطابخ الصحية في كربلاء المقدسة والخبز

عدد الكوادر البشرية	كفاية الموارد	عدد المستشفيات	المستشفيات			المفقدين بجدة الإسفك	تحت إسكان	الوقتيات			الولايات			العصيات			المراجعين		جهة الدارة
			الشفقة	الطبي	حكومي			بواس	تراكسي	بواس	بواس	بواس	بواس	بواس	بواس	بواس	بواس	بواس	
16000		8	1	44	43	7208	100	219	22	806	39	976	44				296,275	47171	جهة الدارة
							75												القرى الخيرية
																	733781	144945	مطابخ طبية
																	9034726	1448872	المطابخ المساندة + مستشفيات مساندة
16000		8	1	44	43	7208	175	219	22	806	39	976	44				10,064,782	1640988	مجموع

ثالثاً. مديرية مجاري كربلاء القديمة

الحوادث	كمية الرافعة التركبي م3	مجموع المستفيدين	عدد الاصحابات والشكوي	كمية الرافعة لليوم الواحد م3	كلية الموارد	مجموع الآليات الحكي	عدد الآليات الحقلية	كرين	رافعة شوكية	تفكر ماء	تفكر وقود	حطارة	جرارة شبل	مصارف + حوضية	ساحية	
لا يوجد	4,162,271	947	770	463,528	لا يوجد	158	75	3			1	4	7	68		جهد المديرية
		157				51			1					50		الجهد الضيفي
	4,162,271	1104	770	463,528		209	75	3		1	1	4	7	118		المجموع

البيانات الإدارية من الزيارة المقدسة			
شمعات الماء	24	1800	24
مجموع المنتسبين	430	2230	24
نسبة الكلور	3.0	3.0	3.0
عدد الكسورات والشكاوي	30	30	30
كمية الضخ التراكمي م3	6,950,000	6,950,000	6,950,000
كمية الضخ اليومي م3	850,000	850,000	850,000
كفاية الموارد	كافية		
مجموع الآليات الكلي	222	448	226
عدد الآليات الحقلية	70	103	33
مختبر لفحص المياه	1	1	1
بئر	1	1	1
بوكس ورشة	1	1	1
رافعة اثارة	1	1	1
تريلة	4	4	4
تريكتر			
كوبن	6	6	6
رافعة شوكية	3	3	3
تنكر ماء	70	263	193
تنكر وقود	4	4	4
حفارة	29	29	29
جرار + كساره	1	1	1
ساحية	31	31	31
جهد المديرية	جهد الضيفي	المجموع	

ثانياً: مديرية توزيع كهرباء كربلاء المقدسة

الجهة التي	الجهة التي	المحضر المجهز	الطاقة الاستيعابية	مطلبة شبكة	مطلبة شبكة و قنين و صن	عدد خطوط 33/	عدد اصطناع 33/	عدد خطوط 11/	عدد مخطات 33/11	عدد المحطات المتوسطة	عدد الاصطناع المتوسطة	عدد محطات 11/132	عدد اصطناع 132/11/	عدد اصطناع المحولات	عدد كافية المحولات التي	عدد المحولات التي
المديرية	240	1450 م.د	1850 م.د	26	1379	101	1	450	2	32	19	3	لا يوجد	لا يوجد	كافية	9300
التضيقية	75				207	101										
المجموع	315			26	1586	101	1	450	2	32	19	3				9300

خاصاً: مديرية الموارد المائية في كربلاء المقدسة

مجموع الآليات التي	عدد المتسقين	كفاية الموارد	كيا حمل	آليات خدمية أخرى متنوعة	كرين	شغل	تتكر ماء مرفقود	حفارة	لوري شاصي	ساحية	
52	101	جيدة		24		3	6	10	9		جهد المديرية
89	280	جيدة	4	21	2		15		47		الجهد الطائفي
141	381		4	45	2	3	21	10	56		المجموع

سابقاً : مديرية بلدية كربلاء المقدسة

			1000	حاويات حجم 1100
			5000	مجموع المنتسبين
			104200 طن	كمية النفايات المرفوعة بالطن (التراكمي)
			8,5 طن	عدد اكياس النفايات التراكمي
			1طن	عدد اكياس النفايات الموزعة
			15600 طن	كمية النفايات المرفوعة اليومي بالطن
598	13	198	387	مجموع الاتيات
5			5	رافعة كهرباء
88			88	اليات حقلية
6			6	كابسة تريله
116	2	76	38	قلاب نفايات كبير
3			3	حفارة +شغل مسرف
4			4	بلدوزر
1			1	حافلة نفايات
5	1		4	شغل صغير
27		6	21	كاتمة
4			4	حوضية +تنكر وقود
11			11	كريدر
22			22	تنكر ماء
18			18	شغل
288	10	116	162	كابسة
المجموع	القوة الصديقة	القوة الطيفية	جهد المديرية	

١٨٨ فرع كربلاء / التوزيع المنتجات النفطية

1424	الكوادر البشرية المشتركة	
667	المجموع	
16	آلية مخصصة	
6	عدد المحطات المتنقلة	
	عدد صهاريج الشركات الناقلة	
151	عدد صهاريج المحطات الأهلية	
329	سيارات المشاركة بتوزيع الغاز المسائل	
76	آليات التوزيع	
16	الآليات مساندة + تنكر ماء	الآليات المساهمة بنقل المنتج
51	آليات فرع كربلاء	
644,225	35,555	عدد اسطوانات الغاز
5,962,628	13,920	التفط الأبيض / لتر
20,542,952	571,714	زيت الغاز / لتر
25,693,184	1,115,943	بنتزين / لتر
المجموع الكلي المصروف	المجهز لهذا اليوم	

تاسعا : مديرية مرور كربلاء المقدسة

مجموع المتسبين	مجموع الآليات	كرين + حوضية	تورية	تراجة	عدد المتسبين	عدد الضباط	جهد التدرية
519	130	9	81	40	418	101	جهد الترة الضربية
448	172	7	77	88	370	78	
967	302	16	158	128	788	179	الجموع

عاشراً : مديرية الدفاع المدني في كربلاء المقدسة

نوع الحادث	عدد الحوادث	مجموع المنتسبين	عدد المنتسبين	عدد الضباط	مجموع الآليات الكلي	آليات أخرى	دراجة	عربة تنظير	حوضية و سنوركر	أسعاف	إطفاء	
		725	673	52	66	1		3	12	3	47	جهد المديرية
		180	163	17	35				2	5	28	جهد القوة الضيقية
		905	836	69	101	1		3	14	8	75	المجموع

إحصائية النازح الحدودية

أحد عشر : الأمن السباحي

عدد الزائرين الأجانب الساكنين في القناري	عدد الزائرين العرب الساكنين في القناري	عدد القناري المسجلة	عدد الزائرين الداخلين من المناطق الحدودية	مجموع الزائرين التراكمي
53713	32489	800	3469796	3,586,318

النشرة: مديرية طرق وجسور كربلاء المقدسة

5		5	عدد الآليات
10		10	عدد المهندسين والفنيين
المجموع	الجهد الضيفي	جهد الدائرة	

أنا نشر: مديرية طرق وجسور كربلاء المقدسية

5		5	عدد الآليات
10		10	عدد المهندسين والفنيين
المجموع	الجهد الضيفي	جهد الدائرة	

أربعة عشر : مديرية الوقف الشيعي / كربلاء المقدسة

عدد المساجد	عدد الحسينيات	عدد الزائرين المستقيمين من المساجد والحسينيات	عدد الموقوفين	عدد الآيات	عدد المنظر عين		
158	248	900	35	5	110		

خمس عشرة - فرع فاز كربلاء المقدسة

		٥	عدد الحوضيات النافذة للغاز المسائل
		١٣	مجموع الآليات
		٥	الآليات الخدمية (الحقلية)
		١	اطفاء
		١	حوضية
		١	لوري قلاب
		٢	عدد آلات القوة الضيقية
		١٩٣	عدد الكوادر البشرية
		644225	عدد الاسطوانات التراكمي
		35555	عدد الاسطوانات الغاز المجهزة
		10	عدد المعامل

سنة عشر : النقل الخاص

المحافظة	عدد الآليات الحكومية	عدد الآليات الأهلية	سوق الآليات الأهلية	مجموع الآليات	عدد الكوادر البشرية	مجموع المتسببين
جهد النازرة	3				110	110
ضبطي	8					30
المجموع	11				110	140

سبعة عشر: دائرة بيئة كربلاء، القداسة

المحافظة	عدد الآيات	مجموع الآيات	عدد العوار البشرية		
جهد الدائرة	5	5	24		
الجهد الفرعي					
المجموع	5	5	24		

اللائحة عشر : دائرة سياحة كربلاء المقدسة

عدد الفنادق السياحية	عدد الشركات السياحية	عدد الكوادر الوظيفية	عدد الآليات القديمة	عدد السياح من المناطق الحدودية العرب	نسبة الإسكان والإيواء في مركز المحافظة	العوائد وأصابت العمل
524	108	51	2	100%		

لمانة عشر: سائلو كربلاء

المحافظة	عدد الآليات	مجموع الآليات	عدد الكوادر البشرية		
جهة الدارء	20		40		
الجهة الضيفي	30		150		
المجموع	50		190		

السعة ونشر العقبات المقدسة						
المحافظة	عدد الآيات	مجموع الآيات	عدد الكوادر البشرية	المحاضرين الصحية		
الغبة الحسينية المقدسة	200	200	16000	150		
الغبة الشامية المقدسة	150	150	12000			
المجموع	350	350	28000	150		

مشروع: شبكة نقل الطاقة الكهربائية

كافية المرارد	مجموع المتقنين	عدد الكوادر التجريبية	عدد المهندسين والفنيين	عدد المتقنات KV/132/33	عدد المتقنات KV/132/11	الخطوط الداخلية 132	عدد خطوط 132 الانتاجية	عدد العطلات في الخطوط 132	الطاقة الاستيعابية MVA	الحمل المجهز	المجموع الكلي المجهز (اللايت)
	465	450	375	6	4	10	13	لا يوجد	1800	mw 1450	25

<p>واحد وعشرون: مصيرية الصالحات ومعلومات كربلاء المقدسية</p>				
عدد الكوادر البشرية	مجموع الآليات	عدد الآليات	عدد النائرة	المجموع
100	10	10	10	المجموع
	125	125	المجموع	
100	135	135	المجموع	

انسان و عشرون : جمعية الهلال الأحمر

<u>الثاني وعشرون : جمعية الهلال الأحمر</u>						
	عدد المستفيدين التراكمي	3,100,000				
	عدد المستفيدين	15000				
	مجموع المنتسبين	2000				
	مجموع الاليات	37				
	سيارات تعفير					
	عدد العاملين بالمفازز الراجلة	320				
	مفاززة راجلة	80				
	انقاذ اسعاف	30				
	منتسبين	2000				
	سيارة اسعاف	26				
	مكينات	3				
	مفاززة طبية	10				

أربعة وعشرون : محافظة كربلاء / الإدارة المحلية

المحافظة	عدد المشاركين على جميع المحاور والمحافظة	عدد الأليات القديمة	كلو حمل	تلكر ماء	تلكر وقود	للاب	شغل	كربدر	كربن هوائي	سطحية القلاء	تركز	مجموع الالات		
جهد المحافظة	550	120	2	16	1	20	3	3	1	2	6	174		
المجموع	550	120	2	16	1	20	3	3	1	2	6	174		



ملف وشؤون: مديرية شباب ورياضة كربلاء			
المحقة	الكوادر الفنية	عدد الاجات	
المديرية	100	3	
الضيقي	100	3	



إلى / مركز كربلاء للدراسات والبحوث - الموقر -
الموضوع: نشاطات زيارة الأربعين المباركة ١٤٤٥ هـ

الاسم: _____
اللقب: _____
الجنس: _____
الرقم: _____
التاريخ: _____
الوقت: _____

مدينة سيد الأوصياء (ع)

١- إشارة إلى مكتب المكتب الموقر للسيد الأمين العام (دامت توفيقاته) ذي العدد ٢٤٦٣٦٥٢/٢٠٢٢/٩/١٠ الموافق ١٤٤٥ هـ الموافق ٢٠٢٢/٩/١٠.

ندور لحكم أدناء نشاطات قسم مدينة سيد الأوصياء (ع) للزائرين لزيارة الأربعين المباركة لسنة ١٤٤٥ هـ، حيث بلغ عدد دخول الزائرين المستفيدين من خدمات المدينة (١٤٠٣٦٠١٦).

- بلغ عدد ميث الزائرين خلال الزيارة المباركة ٦١,٢١٦ شخص لمدة عشرة أيام.

- إنشاء مركز للمفقودين والاتصالات المجانية وبلغت احصائية الاشخاص المفقودين ما يقارب ١٠٠٠ شخص وتقديم أكثر من ١٥٠٠ اتصال مجاني داخلي وخارجي.

- مشاركة قسم التوجيه والتبليغ الديني (الرجال) إنشاء مكتب خاص بهم في واجهة المدينة لتقديم التوجيه والمسائل الشرعية للزائرين إضافة إلى داخل المدينة أيضا من خلال مسجد المدينة وإقامة صلاة الجماعة (النساء) ثم توزيع الملصقات في داخل لوقت المدينة ومن خلال القاعات الخاصة بالنساء والتبليغ الصحية لتقديم التوجيه والمسائل الشرعية للزائرات.

- مشاركة قسم دار القرآن للعبادة الحسينية من خلال عقد جلسات قرآنية في داخل لوقت المدينة وتعليم القراءة الصحيحة لسورتي الفاتحة والتوحيد.

- الجانب الصحي وبالتعاون مع صحة كربلاء ومدينة الصحة في العتبة حيث قاموا بالتعاون مع صحة بغداد / الرصافة بتقديم أفضل الخدمات الصحية والعلاجية للزوار من خلال إشغال المركز الصحي الخاص بالمدينة بالإضافة إلى الفسرة الطبية في واجهة المدينة إذ بلغ مجموع الحالات التي تمت معالجتها من قبلهم ١٢٠,٢٢٥ حالة مرضية تقريباً خلال الزيارة المباركة.

- عدد متطوعي مدينتنا المشاركين في تقديم الخدمات للزائرين الكرام ٥٠٦ متطوع.

منح لطفاً

مدينة سيد الأوصياء (ع) الزائرين من الشعب العراقي رقم الهاتف: ٠٩١٢-٠٩١٢-٠٩١٢ (في عتبات الحسين)



العدد: ٨٠٨
التاريخ: ٢٦ من شهر الثور - ١٤٤١ هـ
الوافق: ١٠ / ٢ / ٢٠٢٠ م

مدينة سيد الأوصياء (كربلاء)
الجامعة الإسلامية
مركز الدراسات والبحوث

١- مشاركة قسم التطوير ومن خلال إنشاء محطة الزائر الثقافية في واجهة المدينة وسكان مشاركتهم متنوع اشتمل على (مسابقات دينية وثقافية) سينما ثري دي لواقعة الطف).

٢- مشاركة مؤسسة القيس للثقافة والتنمية حيث قاموا بعدة نشاطات منها (القامة جلسة قرآنية) مهرجان للشعر - محاضرة دينية - مجلس عراء - مركز الفنون والآداب - المركز الإرشادي للمقبل والأسرة - مركز الاعلام الرقمي - مركز الشباب للتنمية والإرشاد - مركز الاعلام الرقمي - المركز الجامعي للاستشارات والتنمية).

٣- المشاركة الاعلامية حيث شاركت مجموعة قنوات كربلاء مكتب بغداد وقسماتي العهد و الرشيد.

٤- مجموع أعداد الوفود المشاركة ١٧٢٤ شخص مقسمين على النحو الاتي:

مؤسسة القيس ٢٦٤	قناة كربلاء م. بغداد ٤٥	قناة العهد ٤	وفد مؤتمر الاقصى ١٠٠
للتطوعات والبنفات ١٠٠	وفد طبابة العهد ١٧	وزارة النقل ٢٢	شيخ احمد سلمان ٦
وفد طبرستان العراق ٢٥٠	صحبة بغداد الرضائية ١٢	اعلام العهد ٨	شركة اسيا سيل ٨
سفراء الثقافة ٢٨	اعلام العتبة الحسينية ٧	مؤسسة العين ٤	الطوبخين الرجال ٦٠
ايوان الوقف الشيعي (دائرة احياء الشعار) ٢٨	قسم الاعلام النسوي للعتبة الحسينية ١٢		



مظفر محمد شهبان
مدير مدينة سيد الأوصياء لكربلاء

للتفضل بالعلم مع التقديم



مدينة سيد الأوصياء لكربلاء - المزارعين - الشريعة الإسلامية - مركز الدراسات والبحوث - ٢٠٢٠ - ٢٠٢١ - ٢٠٢٢ - ٢٠٢٣ - ٢٠٢٤ - ٢٠٢٥ - ٢٠٢٦ - ٢٠٢٧ - ٢٠٢٨ - ٢٠٢٩ - ٢٠٣٠



اعداد ومهام المتطوعين والمنسبين :

تم توزيع المهام على المتطوعين والمنسبين وشرهم على شعب المدينة حسب الحاجة الفعلية للشعبة وعلى شكل وجبتين صباحي ومساءلي وحسب الخطة الامنية والخدمية الخاصة بالزيارة الاربعية المباركة لعام ١٤٤٥ هـ والمعدة من قبل ادارة المدينة .

شعبة الادارية والمالية :

بلغ العدد الكلي للمتطوعين الشعبة الادارية (٢٢) متطوع واعداد المنسبين (١٨) منتسب فكان واجب منتسبي وحدة الادارية ووحدة الحسابات في مركز المفقودين لتسليم الزلزلين المفقودين عن طريق المصادرة او البرنامج الخاص بالمفقودين وتقديم خدمة الاتصالات المجانية للزلزلين بواسطة الهاتف الارضية التابعة لشركة (اسيا سيل) وشركة (عراق سيل) وتم تزويدها بكميات شحن الهاتف النقالة من شركة (اسيا سيل) لتقديم افضل الخدمات التي يحتاجها الزلزي المولى ابي عبد الله . واخيه ابا الفضل عليهم السلام ، وعمل وحدة المخازن في ادخال المواد المشتراة للزيارة الاربعية وتخزينها بالطرق الصحيحة والمتبعة في نظام الخزن وتجهيز المواد اللازمة التي تحتاجها الشعب من مواد غذائية ومواد عامة . حيث كان واجب وحدة الاتصالات والانترنت بتشغيل الشاشات الكبيرة وعرض البرامج التوعوية للزلزلين والبيت المباشر لقناة كربلاء الفضائية وتنظيم اعمال الانترنت والكابلات لكادر القناة المتواجد في المدينة .

وحدة الزينبيات :

بلغ العدد الكلي للمتطوعات (٢٠٠) متطوعة وعدد المنتسبات للوجبتين (٢٢) منتسبة حيث تم تكليف (٦٥) متطوعة بمهام النظافة العامة والادامة لقاعات قاطع النساء والمرات المحيطة به وتنظيف وادامة المنشآت الصحية في قاطع النساء . وتم تكليف (٦٥) متطوعة تكون مهمتها تفطيش الزلزلات والحقائب وحسب الالية المتبعة في التفطيش ، ومجموعة متطوعات من جمهوريات ايران الاسلامية بعدد (٢٥) يجيدن مهارة الرسم فيقومن بتعليم الاطفال على الرسم وكان هنالك (٢٥) مبلغة يقومن بإرشاد الزلزلات للأحكام الشرعية وطريقة الوضوء الصحيح وغيرها من الامور الفقهية .

شعبة الاليات :

بلغ العدد الكلي لمنسبين شعبة الاليات (٢٧) منتسب وبدون متطوعين ، ومهام شعبة الاليات خلال الزيارة الاربعية هي نقل كاسات الماء (٨٠) من معمل الواو التابع للعتبة الحسينية المقدسة الى مدينة الامام الحسين (ع) للزلزلين ونقل الطعام من المطبخ التابع الى شعبة المضيف الى مركز توزيع الطعام الخارجي لتوزيعه على الزلزلين وكانت مهام مركز توزيع الطعام على عائق شعبة الاليات بالإضافة الى متطوعين ومنسبين شعبة المضيف ، وايضا من مهام الشعبة كبس نفايات المدينة واقسام ومواقع العتبة القريبة من المدينة ، وكان نقل الثلج من معمل الثلج التابع الى المدينة الى مركز توزيع المياه من ضمن اعمال الشعبة الرئيسية ونقل الزلزلين بباصات المدينة مجانا لمركز المدينة ونقل الحالات الطارئة من المركز الصحي في المدينة الى المستشفى للحال اليها المريض من قبل الاطباء في المركز بالإضافة الى نقل وتحريك المواد الثقيلة والاحمال بواسطة الرافعة الشوكية وتم استخدام الرافعة ايضا في اقسام ومواقع العتبة القريبة من المدينة وايضا ايصال المنسبين والمتطوعين من والى مركز المدينة يوميا طيلة ايام الاذكار ونقل المواد من المخزن التابع الى المدينة الى الشعب كافا والغيم التي تقدم الطعام والماء والخدمات للزلزلين . وتم نقل مادة الثلج من معمل الثلج التابع للمدينة الى الواو القريبة والبعيدة من المدينة .



شعبة الصيانة

بلغ عدد منتسبي شعبة الصيانة والتشغيل (٣١) منتسب ويدون متطوعين ومهام شعبة الصيانة والتشغيل متابعة الاعطال حسب النداء وعمل صيانة للأعطال والعمل مع ككادر قناة كبرياء من خلال استخدام الرافعة لغرض تغطية الزيارة الأربعينية ومتابعة تبريد القاعات والسويتات والبرادات وتجهيز مادة الثلج الى اللواكب المجاورة للمدينة مع توفير احتياجات المدينة من الثلج كذلك متابعة خزانات الماء الرئيسية ومتابعة شبكة الصرف الصحي مع تأسيس كافّة مبرّدات الهواء في مواقع الخدمة المقدمة للزائرين الكرام مع توزيع الماء البارد على الزائرين الكرام.



شعبة حفظ النظام :

بلغ العدد الكلي لمتطوعي شعبة حفظ النظام (٦٦) متطوع واعداد المنتسبين (٨٢) منتسب و مهام شعبة حفظ النظام خلال الزيارة الاربعية هي تفتيش الزائرين وارشادهم الى اماكن الاستراحة والمبيت وكذلك تفتيش الحقائب وتوسلي توفير الحماية للزائرين ومنتسبي المدينة وكذلك حماية ممتلكات المدينة من الداخل والخارج ومراقبة حركة الزائرين الوافدين للمدينة اذ يقع على عاتقها مسؤولية ابواب المدينة وكذلك الحفاظ على ممتلكاتها ووقايتها من السرقة والاعتداء او حصول اي اضرار مادية او معنوية وكذلك مراقبة علامات الجريمة او الاضطراب والتحقيق في الاضطرابات والتصرف بحسب قانوني في الدفاع عن الحياة والممتلكات .

وحدة المراقبة الالكترونية

بلغ العدد الكلي لوحدة المراقبة الالكترونية (١٦) منتسب بدون متطوعين و مهام عمل وحدة مراقبة الشارع العام ومداخل ومخارج المدينة وكذلك متابعة تفتيش الاخوة في الابواب والتركيز على عمل الدوريات الداخلية والخارجية للمدينة لتسهيل حركة الزائرين وكذلك متابعة قاطع الرجال والتنسيق مع الدوريات لفك زخم الزائرين وكذلك مراقبة قاطع النساء والتنسيق مع الدوريات في القاطع لتنظيم العمل وسلاسة سيرهم بشكل مستمر وكذلك متابعة الاخوة في الجانب الخدمي والايجاز لهم عن حالة تتم ملاحظتها من خلال المراقبة المستمرة خلال ٢٤ ساعة .

الشعبة الخدمية

بلغ العدد الكلي لمتطوعي شعبة الخدمية (١٥) متطوع واعداد المنتسبين (١٠٨) منتسب و مهام عمل شعبة الخدمية ادمية جميع للمجاميع الصحية للرجال والنساء وكذلك ادمية القاعات الخاصة بمبيت واستراحة الزائرين للرجال والنساء مع تجهيز القاعات بكامل المستلزمات المطلوبة لراحة الزائرين مع تجهيز السقايات بالماء والثلج وادامة حاويات النفايات وكذلك ادمية المدينة من الداخل والخارج بصورة مستمرة على مدار ٢٤ ساعة .

شعبة التشریفات والاعلام

بلغ العدد الكلي لمنتسبي شعبة التشریفات والاعلام (٣٢) منتسب بدون متطوعين و مهام الشعبة استقبال الوفود والشخصيات وتوجيه مسؤولي الوجبات بمتابعة عمل الشعبة وتوجيه المنتسبين بمتابعة عملهم وتفتيش الغرف بعد مغادرة الضيوف وتظليل وغسل وكوي المفروشات وملابس الضيوف وكذلك توزيع وجبة الفطور على الزائرين الكرام .

شعبة المضيف

بلغ العدد الكلي لمتطوعي شعبة المضيف (١٠٠) متطوع واعداد المنتسبين (٥٥) منتسب و مهام عمل شعبة المضيف تجهيز الطعام لثلاث وجبات للزائرين وكذلك تجهيز الاقسام المجاورة للمدينة بثلاث وجبات طعام مع تجهيز ثلاث وجبات طعام لمنتسبي ومتطوعي المدينة مع توفير مادة الصمون لكل وجبات الطعام الرئيسية .



دولة العراق
الامارة العثمانية
قسم الاليات

عدد: ١٥٢٨
التاريخ: ٢٠٠٩/١٠/١٥
الوقت: ٩:٠٠

التيمة العلمية المقدسة
مركز بحوث الدراسات والبحوث - الموصل -

الموضوع: عمل قسم الاليات خلال زيارة الاربعين المباركة

التيمة العلمية المقدسة
مركز بحوث الدراسات والبحوث - الموصل -

الموضوع: عمل قسم الاليات خلال زيارة الاربعين المباركة

التيمة العلمية المقدسة
مركز بحوث الدراسات والبحوث - الموصل -

اشارة الى مكتاب مكتب الامين العام للرقم (٦٣٦٢) بتاريخ ٢٤/٧/١٤٤٥هـ الموافق ٢٠٢٢/٩/١٠م
حرص قسم الاليات في العتبة الحسينية المقدسة على ان يكون القلب النابض لهذه البقعة الطاهرة وزاوية
الحكرام من خلال العمل للتواصل وعلى مدى اربعة وعشرين ساعة وبمكافأة شعبة ومفاصلة انتهاء من الشعبة
الادارية الى الشعب الخدمية وتوضيح لعمك لانه عمل شعب قسم الاليات:

اولاً: الشعبة الادارية: ان عمل الحكرام الادارية خلال ايام الزيارة المباركة مكان ميدانيا وبواقع
شفتين صباحي وليلي وبالإضافة الى انجاز اعمال ادارة القسم وايضا الاشراف على اعمال جميع الشعب
وتسهيل حركتهم مرور المحلات لنقل الزائرين الحكرام.

ثانياً: الشعبة النقل للجسالي: باشرت الشعبة بتاريخ ٢٢/٧/١٤٤٥م بارسال (٢٥) عجلة مكوسات
للمشاركين في المشروع التليفي للعودة العلمية في النجف الاشراف للزيارة الاربعينية المباركة
وبتاريخ ١٢ و ١٤ من شهر صفر باشرت الشعبة بتسيير رحلات يومية ويعد (١٥٠) باس الى متفد
زواطين الحدودي لنقل الزائرين الوافدين من الجمهورية الاسلامية الايرانية الى محافظة مكريلاء
المقدسة، ويوم ١٥ و ١٦ و ١٧ من شهر صفر باشرت الشعبة بتسيير (١٥٠) عجلة لنقل الوافدين من متفد
زواطين الحدودي وبالعكس، ويوم ١٨ و ١٩ و ٢٠ من شهر صفر باشرت الشعبة بتسيير رحلات من
مكريلاء الى متفد زواطين الحدودي حيث تم تخصيص (١٢٥) عجلة، وكذلك لنقل الزائرين داخل
القطوعات في داخل المحافظة وعلى اربع محاور ويعد (٩٨) عجلة مكوسات وكذلك استأجر مكافأة
محلاتنا للمشاركة في محور طريق ملويديج من قطرة السلام الى سيطرة ام الهوى وعلى مدار ٢٤
ساعة.

وبذلك نقل المتطوعين والمتطوعات العاملين في اقسام العتبة الحسينية المقدسة بعد انتهاء الزيارة
الاربعينية المباركة الى محافظاتهم.

وبذلك نقل الاساتذة الافاضل من العلماء الى محافظاتهم النجف الاشراف لحمل سكرتهم.

مكتب الامين العام للتيمة العلمية المقدسة
وزارة الاربعة الاكفوي
٢٠٠٩/١٠/١٥

الاربعة الاكفوي
٢٠٠٩/١٠/١٥

الامانة العامة للتيمة العلمية المقدسة / ادارة قسم الاليات هاتف (٠٧٨٠٤٠٧٧٧٧٠) فاكس (٠٧٨٠٤٠٧٧٧٧٠)



- الكوادر المساهمة في خدمة الزائرين تتضمن ما يلي ...
- أولاً:** منتسبين مدينة الإمام الحسن المجتبي عليه السلام للزائرين
- ثانياً:** المتطوعين وهم من عدة محافظات منها
١. محافظة المثنى (٥٠) متطوع
 ٢. محافظة البصرة (٥٠) متطوع (طباخين)
 ٣. المخيم الكشفي التابع للعتبة الحسينية المقدسة (فرع بابل) عددهم (٢٧٥)
 ٤. محافظة كربلاء (١٠٠) متطوع من الرجال والنساء
 ٥. المتطوعات (١٠٠)
 ٦. المبلغات (٢٥)

قان رسول الله (صلى الله عليه وآله وسلم)
 احب اليه من احب احسنا
 العدد: ١١٤٣
 التاريخ: ١٠ / ٩ / ٢٠١٢
 الموقع: ٩ / ١٠ / ٢٠١٢

الامانة العامة
 المقدسة

الى / مكتب الامين العام / للوقف
 الموضوع / اجازات

اشارة الى مكتبكم للرقم (١٣٦٥٦) وتاريخه في ٢٥ / صفر / ١٤٣٥ هـ الموافق ٢٠١٢ / ٩ / ٢٠

تود اعلامكم عن اعداد المستنسين والمتطوعين المشاركين في تقديم الخدمات للزوارين الكرام خلال زيارة الاربعين المباركة ١٤٣٥ هـ: ٥٧٥ مستنسين و ٨٠٠ متطوعين و مكافآت طيبة لهم لتقديم الخدمات المستوعدة للزوارين الكرام مثل (المشروبات الساخنة ، المشاة الصحية ، التفتيش ، الاليات الخدمية ، توزيع الماء على الزوارين ، توزيع الثلج على الهبات واللواكب الحسينية ، دفع التذاوير من المناطق القديمة ، المشاركين في حملات التنظيف لبيت كربلاء وتوفير اماكن لبيت الزوارين) .

مع التقدير والاحترام .

العدد: ٢٤٩٢٤
 التاريخ: ١٠ / ٩ / ٢٠١٢
 الموقع: ٩ / ١٠ / ٢٠١٢

الى / مركز كربلاء للدراسات والبحوث
 لتفضل بالاستلام واتخاذ مايلزم
 مع التقدير
 نسخة منه
 القسم من خدم الوقف ، الوقف ، لتفضل بالمتابعة
 مع التقدير

السيد / رئيس القسم هـ (د) / الشعب الإداري هـ (د) / ٢١٦ / البريد الإلكتروني: khargia.1234@gmail.com

المحتويات

- ١١ المقدمة
- ١٢ أهداف النشرة الاحصائية ومبرراتها
- ١٣ مصادر البيانات

الفصل الأول

اعداد الزائرين والمواكب الخدمية

- ١٧ اولاً: اعداد الزائرين
- ١٧ الزائرون المحليون والعرب والأجانب
- ١٩ ثانياً: الزائرون حسب القارات
- ١٩ أ/ قارة آسيا
- ٢٣ ب - قارة افريقيا
- ٢٧ ج. قارة أوروبا
- ٣١ د / قارة أمريكا الشمالية
- ٣٤ ذ. قارة أمريكا الجنوبية
- ٣٧ هـ. قارة استراليا
- ٤٣ ثالثاً: المواكب والهيئات الخدمية والعزائية المحلية والعربية والأجنبية
- ٤٥ رابعاً: المواكب العربية والأجنبية

الفصل الثاني/ الجهد الحكومي

- اولاً: خدمات النقل ٥١
- ثانياً: خدمات الصحة ٥٩
- ثالثاً: دائرة بلديات كربلاء المقدسة ٦٥
- رابعاً: مديرية بلدية مدينة كربلاء ٧٠
- خامساً: مديرية مجاري كربلاء المقدسة ٧٤
- سادساً: مديرية ماء كربلاء المقدسة ٧٩
- سابعاً: مديرية الموارد المائية في كربلاء ٨٣
- ثامناً: فرع كربلاء لتوزيع المنتجات النفطية ٨٨
- تاسعاً: فرع غاز كربلاء ٩٥
- عاشراً: دائرة توزيع كهرباء كربلاء المقدسة ٩٩
- احدى عشر: دائرة بيئة كربلاء المقدسة ١٠٤
- اثناً عشر: مديرية طرق وجسور كربلاء المقدسة ١٠٧
- ثلاثة عشر: مديرية الوقف الشيعي / كربلاء المقدسة ١١٠
- أربعة عشر: سايلو كربلاء المقدسة ١١٤
- خمسة عشر: دائرة النقل الخاص ١١٧
- سته عشر: مديرية شباب ورياضة كربلاء المقدسة ١٢٠
- سبعة عشر: محافظة كربلاء / الإدارة المحلية ١٢١
- ثمانية عشر: جمعية الهلال الأحمر / كربلاء المقدسة ١٢٣

- تسعة عشر : دائرة سياحة كربلاء ١٢٤
- عشرون: الامن السياحي ١٢٧
- احدى وعشرون: مديرية مرور كربلاء المقدسة ١٣٠
- اثنا وعشرون: مديرية الدفاع المدني ١٣٤
- ثلاثة وعشرون: مديرية شرطة محافظة كربلاء المقدسة ١٣٨
- أربع وعشرون: مديرية اتصالات ومعلومات كربلاء المقدسة ١٤١
- خمسة وعشرون: شبكة نقل الطاقة الكهربائية ١٤٢
- ست وعشرون: وسائل الاعلام ١٤٤
- سبعة وعشرون: الكوادر البشرية المتطوعة ١٤٨

الفصل الثالث

جهد أقسام العتبة الحسينية المقدسة

- اولاً: مدينة سيد الاوصياء عليه السلام للزائرين ١٥٣
- ثانياً: مدينة الامام الحسين عليه السلام للزائرين ١٥٥
- ثالثاً: مدينة الامام الحسن عليه السلام للزائرين ١٥٧
- رابعاً: مضيف الامام الحسين عليه السلام ١٦١
- خامساً: قسم التنمية والتأهيل الاجتماعي للشباب ١٦٢
- سادساً: قسم الاليات ١٦٦
- ثامناً: قسم الشؤون الخدمية الخارجية ١٦٧

- تاسعاً: قسم رعاية الحرم الشريف ١٦٨.
- عاشراً: العتبات المقدسة ١٦٩.
- احدى عشر: قسم تطوير الموارد البشرية ١٧٠.
- اثنى عشر: مركز كربلاء للدراسات والبحوث ١٧٢.
- ثلاث عشر: المشروع التبليغي ١٧٤.
- وثيقة رقم ٢ ١٨٠.
- وثيقة رقم ٢ ٢٠٦.

بحمد الله



الأخراج والطباعة

الأمانة العامة للدراسات والبحوث
مركز الدراسات والبحوث

Karbala Center for Studies and Research

karbala.center1@gmail.com

+ 964 771 949 1210

